LOS ANDES

DIECISEIS PAGINAS
Precio del Ejemplar $ 10,00

Año XCIV — Registro Nacional de la Propiedad Intelectual Año 1974: Nº 1.270.582 — MENDOZA — Miércoles 19 de Noviembre de 1975 — Publicación adherida al Instituto Verificador de Circulaciones — Núm. 31.103

La situación política del país analizó Isabel Perón

Deliberó con los máximos dirigentes del peronismo

BUENOS AIRES, 18 (NA).— Los miembros del consejo nacional justicialista, analizaron esta tarde con la presidente de la Nación "la situación general del país, en términos políticos", acerca de la cual ese organismo partidario va a emitir un documento a fin de la semana en curso, según lo anunció el vicepresidente segundo, señor José Báez, al término de la entrevista que mantuvieron con la jefa del Estado en la residencia de Olivos.

Dijo Báez asimismo, que habían llevado a "la jefa del movimiento el apoyo total del consejo, por cuanto la opinión pública apoya la gestión del gobierno justicialista".

La reunión se inició a las 19.30 y finalizó una hora después, y participaron en ella el vicepresidente primero del consejo nacional, doctor Angel Federico Robledo, y los señores José Báez, Manuel Torres, Jorge Triaca, Arnaldo Aranda, Ferdinando Pedrini, Magdalena Alvarez de Seminario, Yamili Barbora de Nasif, Susana Rosich, Omar Cuchetti, Haydée Ferrara de Pardo, Leonardo Obeid, Edgardo Boris, Oscar Presciani, Benito Fernández, Lorenzo D'Angelo y el apoderado del partido, doctor Torcuato Fino.

Posteriormente se incorporaron también a ella, la señora Esther Fadul de Sobrino y el secretario general de las 62 Organizaciones, Lorenzo Miguel.

Al abandonar la residencia, el dirigente José Báez conversó con los periodistas a quienes dijo que habían "analizado la situación general del país, en términos políticos, con el jefe del movimiento" y que había sido "una conversación amplia, amable y de total coincidencia".

Añadió que se había tratado varios temas, aunque ellos procuraron que la entrevista "fuera lo más breve posible" y luego anunció que el consejo va a emitir un comunicado referente a la situación del país, posiblemente el fin de semana.

En cuanto a la anticipación de las elecciones, dijo Báez que habían expresado a la señora de Perón el apoyo del movimiento, "por cuanto la opinión pública apoya esa decisión que es un gesto de grandeza y desprendimiento".

"El pueblo —añadió— le tiene un gran respeto a ella y debe estar segura que la voluntad soberana del pueblo, como siempre, la acompañará".

"Debemos dirimir todos nuestros criterios, debemos acostumbrarnos a vivir en democracia, en la representatividad, y en ese sentido, el partido ha traído su apoyo, ratificando la conducta del justicialismo".

Como se recordará, los miembros del consejo venían gestionando esta audiencia desde hace varios días con la jefa del Estado.

En ésta, además, la primera vez que la señora de Perón conversa con los dirigentes máximos del movimiento desde que se reintegró a sus actividades.

Vista general de la deliberación que los ministros Ruckauf y Cafiero mantuvieron ayer en el Ministerio de Trabajo con los dirigentes de la CGT y de las 62 Organizaciones. (Radiofoto de NA).

Se ratificó el aumento salarial de m$n 150.000

La jefa del Estado firmaría hoy el decreto

BUENOS AIRES, 18 (NA).— El ministro de Trabajo de la Nación, Carlos Federico Ruckauf, manifestó hoy que el incremento salarial dispuesto por la conducción económica "no causará inconvenientes a las empresas, ya que éstas necesitan para su expansión el mantenimiento del mercado interno, para lo cual es necesario que el salario real de los trabajadores recupere su valor adquisitivo".

La declaración fue realizada luego de la reunión que, entre las 18 y las 19 de hoy mantuvieron en el salón azul del Ministerio de Trabajo, el titular de esa cartera, Carlos Federico Ruckauf; el ministro de Economía, Antonio Cafiero; el secretario general adjunto de la CGT, Adalberto Wimer; el líder de las 62 Organizaciones, Lorenzo Miguel y los integrantes del consejo directivo de la central obrera, para analizar la marcha del tratamiento parlamentario del proyecto de ley que propone la creación del Instituto Nacional de las Remuneraciones y la política salarial que regirá en los próximos meses.

Según lo declarado luego de la reunión por el ministro de Trabajo, también se analizó la implementación del decreto que sería firmado por la Presidente de la Nación durante el día de mañana o el jueves.

Asimismo Ruckauf desechó la posibilidad de que las empresas pudieran tener dificultades para abonar el incremento salarial por falta del suficiente tiempo desde su implementación legal hasta la fecha de liquidación, por cuanto se estima que ya se encuentran debidamente notificadas.

También manifestó que no creía que se presentaran resistencias entre los empresarios para abonar el aumento debido a que éstas "son siempre las primeras en señalar que necesitan una expansión del mercado interno para favorecer la colocación de su producción y esta medida tiende a mantener el poder adquisitivo de los trabajadores, y en caso que no resulte suficiente, los salarios podrían volver a ser reajustados en el mes de enero".

Por su parte el ministro Cafiero manifestó que la puesta en práctica del Instituto de las Remuneraciones y el incremento salarial ajustado sólo significaban "una reiteración de la política económica del justicialismo en el poder".

Finalmente el ministro Ruckauf aclaró que la vigencia del INR no afectará al régimen establecido por la ley 14.250 de discusiones paritarias colectivas, cuyos acuerdos caducan el primero de junio próximo.

Reunión de los ministros, sin la Presidente

BUENOS AIRES, 18. (NA). — Los ocho ministros del Poder Ejecutivo mantendrán pasado mañana una reunión, la que se iniciará a las 19 en la Sala de Situación de la Casa de Gobierno, según lo informó esta noche la Secretaría de Prensa y Difusión de la Presidencia de la Nación.

Se indicó que se trata de una "reunión de trabajo de los ministros y que no participará en ella la jefa del Estado".

Nada se dijo acerca de los temas que serán considerados en esa oportunidad.

Ernesto Corvalán Nanclares irá hoy al Congreso

BUENOS AIRES, 18. (Télam). — El ministro de Justicia, Ernesto Corvalán Nanclares, concurrirá mañana a las 11, al Senado de la Nación, según anunció el presidente del bloque del Frejuli, Humberto Romero.

En la reunión con los legisladores considerará los diversos asuntos entrados de su ministerio que serán tratados en el periodo de sesiones extraordinarias.

Tratarán el 24 el ingreso a las universidades

BUENOS AIRES, 18 (NA). — Trascendió en medios allegados al Ministerio de Educación que el próximo lunes, a las 18, el titular de la cartera, Pedro José Arrighi, se reunirá con los rectores de las universidades de Córdoba, Buenos Aires y La Plata, para tratar, como único tema, el ingreso a las casas de altos estudios en 1976.

El trascendido confirma, de alguna manera, la versión que circuló la semana pasada y que daba cuenta de que el ingreso en 1976 sería irrestricto a no ser en algunas carreras, de algunas facultades de las universidades de Buenos Aires, La Plata, Córdoba y Rosario.

En esta oportunidad no se menciona a la Universidad de Rosario porque la titularidad está vacante, ya que no ha sido designado el remplazante de Carlos Bottero, quien renunció por el atentado perpetrado contra su domicilio y distintas amenazas posteriores.

La Cámara de Diputados se reunirá hoy

BUENOS AIRES, 18, (NA). Esta noche se descartó la versión que anticipaba que la Cámara de Diputados de la Nación tampoco deliberaría esta semana. Por el contrario, mañana —a partir de las 18— iniciará el tratamiento de la nueva Ley de Defensa Nacional.

Es que las reformas propuestas a nivel de las comisiones de estudio de Diputados en la iniciativa habían sido objetadas por las Fuerzas Armadas.

Especialmente la que proponía unificar en un solo organismo el Consejo Nacional de Defensa y el Consejo de Seguridad Interna.

Como se aludió a la posibilidad que el Poder Ejecutivo retirara el proyecto, hubo hoy intensas gestiones lideradas por representantes del oficialismo. Esas tramitaciones habrían logrado éxito y se aceptarían, en consecuencia, las formulaciones de las Fuerzas Armadas.

Condecoraron al embajador checoslovaco

BUENOS AIRES, 18 (Télam) — El ministro de Relaciones Exteriores y Culto, Manuel Aráuz Castex, condecoró hoy con la Cruz de la Orden de Mayo al embajador de Checoslovaquia, Ludek Kapitola, con motivo de haber finalizado este último sus funciones diplomáticas en la Argentina.

La condecoración fue impuesta al término de un almuerzo ofrecido en un hotel céntrico de esta capital, en honor del diplomático europeo.

Franco enfrenta una crisis final

MADRID, 18 (UPI). — Los numerosos médicos que atienden al generalísimo Francisco Franco disminuyeron hoy al mínimo posible la temperatura del cuerpo del paciente, en un esfuerzo desesperado por evitar que muera a causa de un derrame interno.

El anciano gobernante tuvo otra recaída y su estado es ahora crítico, lo cual impide que sea sometido a una nueva intervención quirúrgica que se considera vital para salvarlo.

Parecería ser esta la crisis final después de las ocho que sufrió en los 32 días en que se debate entre la vida y la muerte el caudillo de 82 años.

Los médicos y cirujanos de Franco le administraron drogas y transfusiones de sangre, además de disminuir su temperatura a un nivel entre 33 y 34 grados centigrados, donde la vida apenas si existe, para hacer así más lentas las funciones del cuerpo y consecuentemente reducir la potencialidad de las hemorragias.

"Es una medida desesperada", declaró uno de sus médicos. "Prolongará un poco su vida, pero no le ayudará en ningún sentido".

Un vocero de la ciudad Sanitaria de la Paz expresó que su temperatura y presión arterial son demasiado bajas como para que pueda enfrentar otra operación, a pesar que de la consulta médica surgió que solamente una cuarta intervención quirúrgica puede prolongar su lucha con la muerte.

Ya en estado "muy grave", y siendo mantenido vivo por cuatro aparatos que se le aplicaron en la ciudad sanitaria, esta madrugada a la 1.30 Franco comenzó a sangrar por la boca. El 54º boletín médico que se emitió 12 horas después, dijo que "la hemorragia intermitente fue sometida a tratamiento médico. Su estado ha vuelto a ser crítico".

Indicó que el equipo de 32 médicos que atiende al viejo soldado ha resuelto descartar por el momento otra intervención quirúrgica y que en cambio, se suministrarán más transfusiones de sangre, mientras que se mantiene a Franco bajo fuertes sedantes.

La hemorragia fue el resultado de otro desgarre de las puntadas que se le hicieron cuando los cirujanos sacaron la mayor parte del estómago sangrante de Franco, el siete de este mes. El primer desgarre que ocurrió el viernes pasado, requirió una intervención quirúrgica inmediata. Los cirujanos volvieron a coser el reducido estómago y dejaron en el mismo un tubo para permitir el desagotamiento de la sangre.

Pilar Franco, la hermana del generalísimo, abandona el hospital después de visitar a su hermano. La acompaña un alto oficial de la Armada. (Radiofoto de UPI).

"Mucho dolor, mucho pesar, no puedo decir más", expresó la hermana menor de Franco, Pilar, al abandonar la clínica frente a la cual decenas de periodistas montan guardia.

Es esta la segunda vez que se califica de crítico al Estado del jefe español.

Las nuevas transfusiones sumadas a los 55 litros de sangre que fueron bombeados previamente en su cuerpo, bastan para remplazar su capacidad sanguínea 10 veces. Según se informó su peso se ha reducido a 37 kilos de los 50 que tenía caundo comenzó todo el proceso crítico.

Fraga Iribarne se sumó a la lista de candidatos a premier

MADRID, 18 (UPI). — Uno de los políticos más discutidos de España, Manuel Fraga Iribarne, lanzó hoy su candidatura para ocupar un alto cargo en el gobierno que será instalado a la muerte del generalísimo Francisco Franco, al sumar su nombre a la lista de quienes aspiran al cargo de primer ministro.

Fraga Iribarne dejó su posición de embajador en Londres y regresó para entregarse a la política. Personalidad arraigada en el régimen autoritario de Franco, fue uno de los primeros en abrir una pequeña puerta al futuro cuando, siendo ministro de información en 1966, abolió la censura de prensa directa.

Posteriormente pasó a ser un destacado propulsor de la reforma democrática, hasta que Franco lo "exilió" como embajador en Londres, eliminando así temporalmente a un político con un fuerte potencial de atracción popular.

Sus asistentes dicen que Fraga piensa mantener mañana varias reuniones con su personal y otros políticos a fin de superar la situación. Añadieron que su postulación le lleva a aspirar un alto cargo en la España posterior a Franco.

Según se dice, Fraga, de 53 años, es uno de los políticos más favorablemente vistos por el príncipe Juan Carlos, quien o bien confirmará en su cargo al primer ministro Carlos Arias Navarro, o elegirá a un nuevo jefe de Gobierno cuando sea rey de España, después del deceso de Franco.

Fraga parece llenar los deseos del príncipe, quien quiere un primer ministro enérgico, que al mismo tiempo tenga inquietudes reformistas. Figura como un hombre partidario de cambios, pero a través de una reforma de la constitución.

"Estoy pronto a hacer cualquier cosa que sirva para consolidar la unidad", declaró a su arribo a los partidarios que lo aguardaban.

Mientras que sus opositores le consideran arrogante, a sus partidarios les gusta llamarle el "Caramanlis español", comparándole con el primer ministro Constantino Caramanlis, quien restableció la democracia en Grecia después de derrocar al régimen de los coroneles.

Orfila dio un exhaustivo informe a la Presidente

Se reunió además con Cafiero y la cúpula gremial

BUENOS AIRES, 18. (NA). La presidente de la Nación, señora María Estela Martínez de Perón, recibió hoy a las 17.30, al secretario general de la Organización de Estados Americanos, embajador Alejandro Orfila.

En el transcurso de la visita, que trascendió los límites estrictamente protocolares, la señora de Perón recibió de Orfila una exhaustiva información de los objetivos que se propone cumplir la organización intercontinental y de los nuevos proyectos que se procuran instrumentar.

Previamente, el secretario de la OEA había cumplido diversos actos. A las 9 colocó una ofrenda floral ante el monumento al General San Martín en la plaza que lleva su nombre. No se realizó la anunciada reunión de trabajo en la cancillería sin que se diera información oficial sobre esta decisión. La reunión fue postergada para mañana a las 16.

A las 11 Orfila visitó la Confederación General del Trabajo donde fue recibido por el secretario general adjunto de la organización, Adalberto Wimer, y la cúpula gremial y posteriormente entrevistó en su despacho al ministro de Economía, doctor Antonio Cafiero.

Pasado el mediodía almorzó con los directores de los diarios metropolitanos donde departió sobre diversos temas de interés común.

El director del diario "Ultima Hora", general (RE) Félix Otero, recientemente clausurado por decisión oficial por cinco días, presentó sus saludos a Orfila pero se retiró en actitud que calificó de "protesta por la arbitrariedad cometida contra «Ultima Hora» por pretender defender la salud del pueblo".

En horas de la tarde Orfila concurrió al Congreso de la Nación donde presentó sus saludos a los presidentes de ambas cámaras.

Como queda dicho a las 17.30 visitó a la jefe del Estado en la residencia de Olivos.

La reunión con Cafiero

BUENOS AIRES, 18 (Télam). — El ministro de Economía, Antonio Cafiero recibió hoy al secretario general de la Organización de Estados Americanos (OEA), Alejandro Orfila, con quien trazó un panorama de la situación económica del país.

"El doctor Orfila quedó muy satisfecho con el informe", afirmó el titular de la conducción económica al término de la reunión, realizada este mediodía en el palacio de Hacienda.

Por otra parte, se informó que Cafiero ofrecerá mañana un almuerzo al titular de la OEA, del que participarán además los secretarios de Estado del área económica y el presidente del Banco Central. El agasajo tendrá lugar en el Claridge Hotel de esta capital.

Visita de cortesía a la central obrera

BUENOS AIRES, 18 (Télam) — El secretario general de la OEA, embajador Alejandro Orfila, adelantó hoy al abandonar la sede de la central obrera, a la que concurrió en visita de cortesía, que había considerado con dirigentes de la CGT la posibilidad de crear una organización que nuclee al movimiento obrero latino americano.

Orfila arribó al edificio de Azopardo 802, a las 11, acompañado de Enrique Abal, representante de la OEA en Buenos Aires, y fue recibido en el quinto piso de la central obrera por el secretario adjunto Adalberto Wimer y los integrantes del departamento internacional de la CGT, Eleuterio Cardozo, Enrique Venturini y Antonio Baldassini.

En esa oportunidad, el embajador Orfila expresó: "se del concepto que hay en el exterior del movimiento obrero argentino, especialmente en los Estados Unidos, donde los propios dirigentes gremiales dicen que los trabajadores argentinos son los más organizados".

Poteriormente y antes de mantener una reunión a puertas cerradas con los dirigentes cegetistas —que se prolongó hasta las 12.15— el secretario general de la OEA señaló que ante los conceptos anunciados de la imagen de los obreros argentinos en el exterior "nosotros tenemos una responsabilidad, que es la de trabajar con conciencia".

Por su parte el secretario adjunto de la CGT, Adalberto Wimer expresó a los periodistas que durante la reunión había considerado con Orfila temas comprendidos dentro de la Organización de Estados Americanos y la necesidad de que el movimiento obrero tenga participación en ese organismo.

A la derecha del director de Desarrollo de Fabricaciones Militares, general Joaquín de Las Heras (centro), aparece el ministro de Defensa, doctor Vottero, durante la jornada inicial del Congreso de Siderurgia que se realiza en la Capital. (Radiofoto de NA).

Inició su labor la comisión investigadora legislativa

Acordó ignorar el cuestionamiento del Ejecutivo para indagar en Bienestar Social. Los cheques de la Cruzada

BUENOS AIRES, 18 (NA). — Con la presidencia de su titular, Domingo López (justicialista, Buenos Aires), la comisión especial de la Cámara de Diputados de la Nación que debe investigar el manejo de fondos en el Ministerio de Bienestar Social y de la Cruzada de Solidaridad Justicialista, efectuó este mediodía su primera reunión de trabajo.

Participaron de las deliberaciones Luis Sobrino Aranda (Justicialista, Santa Fe); Manuel Cabana (Justicialista, Jujuy); Antonio Tróccoli (UCR, Buenos Aires); Joaquín Tula Durán (Fu Fe Po, San Luis), y Rafael Marino (ARP, Buenos Aires).

Se acordó, en principio, ignorar el cuestionamiento del Poder Ejecutivo para que los investigadores hurguen en el Ministerio de Bienestar Social. Prevaleció el criterio que sobre este particular corresponde aguardar el pronunciamiento de la Cámara de Diputados y, en caso de suscitarse un "conflicto de poderes", esperar la decisión final de la Corte Suprema de Justicia.

En consecuencia, se dispuso enviar comunicaciones al Ministerio de Bienestar Social y a la Cruzada de Solidaridad Justicialista para que pongan a disposición de la comisión especial todos los antecedentes referidos a su constitución y estructuras.

La comisión especial acordó, igualmente, reunirse todos los días —de lunes a viernes— a las 10.

En las jornadas inmediatas se dirigirá nota al juez federal Alfredo Nocetti Fasolino solicitándole copia de todos los cheques librados por la Cruzada de Solidaridad Justicialista.

Tarea de la Justicia

Este aspecto de los elementos que se reclaman será motivo, seguramente mañana, de un prolijo análisis a fin de evitar que el magistrado judicial no considere que el congreso nacional interfiere en la tarea de la justicia.

De seguir un entredicho con el juez federal Nocetti Fasolino se plantearía otro "conflicto de poderes" que podría bloquear, al menos transitoriamente, la labor investigadora.

Mientras tanto se tuvo conocimiento esta tarde que el titular de la Cámara de Diputados, Nicasio Sánchez Toranzo, se propone aceptar la renuncia de Bernardo Montenegro (justicialista, Capital) a integrar la comisión especial. Pero con el agregado de rechazar los términos en que está redactada, por entender que son descomedidos para la Cámara Joven y, en especial, para los sectores de oposición.

La Marina trata hoy la situación institucional

BUENOS AIRES, 18. (NA) — Una exposición "sobre la situación institucional y su probable evolución en el corto y mediano plazo" hará mañana el comandante general de la Armada, almirante Emilio Eduardo Massera, a los almirantes en situación de retiro, a quienes convocó a una reunión que se efectuará en horas de la mañana en el microcine del edificio "Libertad".

Massera regresó esta tarde de Mar del Plata, luego de haber presenciado, a bordo de la nave insignia, la fase final de los ejercicios que cumplió la flota de mar.

Especial significación se asigna a esta reunión, no obstante haberse efectuado anteriormente otras similares para informar a los almirantes retirados el desarrollo de la lucha antisubversiva, de acuerdo con lo que se informó en cada caso.

En esta oportunidad —y por primera vez— se anuncia oficialmente que la exposición versará sobre "la situación institucional y su probable evolución en el corto y mediano plazo".

Otra reunión castrense a la que también se adjudicó importancia, tuvo lugar esta mañana en la sede del Comando General de la Fuerza Aérea.

Ante más de doscientos oficiales retirados, el titular de la fuerza, brigadier Héctor Luis Fautario, informó sobre la actuación de la misma en la lucha antisubversiva, "así como también sobre su participación en el quehacer nacional".

La reunión se inició a las 10 en el microcine del edificio "Cóndor" y contó con la asistencia del brigadier general (RE) Antonio Parodi, benemérito y precursor de la aeronáutica nacional, diez brigadieres generales, 35 brigadieres mayores, 60 brigadieres y 100 comodoros, todos en situación de retiro.

También efectuaron sendas exposiciones los brigadieres Francisco Cabrera y Rubén Bonoris, titulares de las jefaturas de Operaciones e Inteligencia, respectivamente del Estado Mayor General de la Fuerza Aérea.

La información oficial consigna que los temas tratados "correspondieron a diversas áreas, incluyendo la responsabilidad que le cabe a la Fuerza Aérea frente a la subversión y en el desarrollo y aporte que le cabe a la misma en el quehacer nacional".

Se instó a elevar la producción de acero

Asisten más de 200 delegados al congreso de siderurgia, que se inició ayer en la Capital

BUENOS AIRES, 18 (NA). — El general Joaquín de Las Heras, director de Desarrollo de Fabricaciones Militares, declaró en el acto de inauguración del Congreso Argentino de Siderurgia, que la situación actual de la industria nacional "ha obligado a buscar soluciones de aplicación inmediata que han exigido un solo curso de acción: producir más acero".

El acto fue presidido por el ministro de Defensa Nacional en un hotel céntrico de esta ciudad y las deliberaciones del cónclave se extenderán hasta el viernes próximo, con la participación de más de doscientos delegados.

Al trazar un panorama de la situación de la industra siderúrgica en el país, el general De Las Heras dijo que "más del sesenta por ciento de la producción nacional de acero se realiza a través de procesos cuyo consumo principal es la chatarra. En el área de los productos semielaborados "no planos" —añadió— la producción es del cuarenta por ciento por el proceso convencional de lingoteado y del 60 por ciento por la colada continua".

Luego dijo que dentro de las obligaciones de producción es necesario "producir más laminados planos, dictándose nuevas políticas de promoción que favorecerán el desarrollo del sector. A tal fin —puntualizó— el decreto 619 del 21 de febrero de 1974 actualizó los lineamientos del plan siderúrgico argentino, estableciendo las nuevas metas".

En su discurso, el general de Las Heras mencionó que SOMISA está encarando de lleno la expansión de su planta General Savio, a cuatro millones de toneladas por año, aumentará la producción de los Altos Hornos, instalará su tercer horno LD, incorporará nuevo tren devastador y un nuevo tren caliente.

Dijo además que la inversión necesaria se eleva a los 800 millones de dólares, de los cuales corresponde un sesenta por ciento a inversión local. Y la concreción del proyecto —dijo— permitirá ahorrar de 200 a 300 millones de dólares anuales.

También manifestó el general de Las Heras que en el marco de la promoción la firma Acindar encara con decisión la concreción de su proyecto de integración de la planta siderúrgica que posee en Villa Constitución. Este plan incluye la instalación de una unidad de reducción directa midrex, con una capacidad anual de 462.000 toneladas de mineral y/o pellet reducidos en términos de hierro metálico, y la incorporación de tres hornos eléctricos de 85 toneladas para producir 630.000 toneladas al año de acero, más dos máquinas de colada continua para producir 600 mil toneladas al año de palanquilla.

Por último dijo que la "realización de obras de infraestructura indispensables para alcanzar y afianzar el desarrollo siderúrgico nacional, nos permitirá conocer dónde estamos ubicados, cuáles son nuestras posibilidades y las medidas a adoptar para lograr los fines señalados".

A continuación, hizo uso de la palabra el ministro de Defensa, Tomás Vottero, para formular votos por el éxito del congreso y que "surja con nitidez la forma de concretar el chorro brillante de hierro que nos ilumine el camino ancho de la Argentina".

De las deliberaciones, además, participan delegados observadores de Brasil, Venezuela, España, Francia y Alemania Occidental.

Aumentaron las tasas de interés en los préstamos

La medida regirá a partir del 1º de diciembre

BUENOS AIRES, 18 (NA).— El Banco Central acrecentó esta tarde, entre un dos y un cuatro por ciento, las tasas de interés de todos los préstamos, según el anuncio que formuló por intermedio de la circular B-1290. Las nuevas tasas, con todo, se cobrarán a partir del 1º de diciembre próximo en todos los préstamos que las entidades financieras atiendan con recursos propios o con adelantos otorgados por el Banco Central.

Los bancos que dispongan de recursos propios o apelen al redescuento general en sus préstamos, cobrarán desde esa fecha el 40 por ciento en las zonas I, II y III (antes era del 36%) y del 37 por ciento en la zona IV, que antes era del 33%. La zona IV comprende a las provincias de Santa Cruz, Jujuy, Chubut, Neuquén, San Luis, Santiago del Estero, Formosa, Catamarca, La Rioja y el Territorio de Tierra del Fuego. De modo que las restantes zonas comprenden el resto del país.

En los créditos a pequeñas unidades de producción, en las tres primeras zonas el interés pasa al 35% (33%) y al 32% en la cuarta (anteriormente 30%). En los créditos a las medianas empresas, en las tres zonas se abonará el 38% (35%) y en la cuarta el 35% (32%); en préstamos personales y familiares, se pasará al 40% en las otras zonas (36%) y en la cuarta 34% (30%); para la prefinanciación de exportaciones promocionadas por la prefinanciación se cobrará un interés del 25% (antes 21%) y por la financiación a exportadores el 40% (antes 36%).

Los créditos para la financiación de exportaciones promocionadas no se modificarán, manteniéndose en el 7,5 por ciento; en el adelanto para la financiación de ventas a organismos públicos la tasa se llevó al 25 por ciento (25); en los créditos a medianos plazos se alcanzó el máximo del 40% (antes 36); en préstamos hipotecarios el 37% (antes 33); en tanto en la financiación de viviendas económicas se mantiene la tasa del 6%.

En viviendas de características corrientes, se establecieron los siguientes intereses: 37% (33) para los créditos a beneficiarios finales sin reajuste; 10%, manteniéndose el porcentaje, a los beneficiarios que tienen reajuste; 40% a las empresas constructoras (antes 36).

También se mantiene el interés del 6% en los préstamos por viviendas económicas a beneficiarios finales y se lleva al 40% (36), en los préstamos a empresas.

En los programas de promoción económica se lleva el interés al 35% (38); en las tres zonas primeras y se reduce al 32% (31) el correspondiente a la zona cuarta.

Se crea, en cambio, una nueva categoría del 40% para el sistema de depósitos a plazo fijo con certificado nominativo transferible. En los préstamos que se concedan desde el primero de diciembre con otras líneas de redescuento o adelantos en cuenta podrían incrementarse las tasas actuales en 4 puntos, salvo en la financiación a pequeñas o medianas empresas.

Interventor en Salta es Pedrini

Ratificóse la confianza en el gabinete

BUENOS AIRES, 18 (NA) — Al término de la reunión que la presidente María Estela Martínez de Perón mantuvo con los miembros del consejo nacional justicialista, hizo entrega al diputado Ferdinando Pedrini del decreto por el cual se lo designa interventor federal en la provincia de Salta.

Pedrini, poco después, se hizo presente en la sala de periodistas de la Casa de Gobierno, donde anunció a los hombres de prensa sobre su designación y dijo que mañana hará entrega de su pedido de licencia en la Cámara de Diputados. También mañana, Pedrini se entrevistará con el ministro de Interior, Angel Federico Robledo, para convenir cuándo se hará cargo de sus nuevas funciones.

Dijo al respecto que procurará llevar el menor número posible de colaboradores desde Buenos Aires y que tratará de gobernar con salteños.

Declaraciones de Eloy Rébora

BUENOS AIRES, 18 (NA). — El secretario de Prensa y Difusión de la Presidencia de la Nación, Eloy Rébora, señaló que la presidente María Estela Martínez de Perón ratificó su confianza a todo el gabinete nacional y dijo que "todo ataque a cualquiera de sus miembros lo consideraba un ataque a la investidura presidencial".

Rébora hizo estas declaraciones a los periodistas de la Casa Rosada, en oportunidad de acompañar a Ferdinando Pedrini, nuevo interventor federal en Salta, quien anunció en esa misma ocasión su designación para ese cargo.

Cruento choque con extremistas hubo en Chile

BUENOS AIRES, (Chile) 18. (UPI). — Un soldado murió en un enfrentamiento con un grupo de hombres armados, uno de los cuales también perdió la vida, según informó hoy el Ejército.

El suceso ocurrió anoche cuando una patrulla vigilaba la población militar Bio Bio, de esta capital.

Un comunicado del Ejército dijo que un miembro de la patrulla al observar que había movimientos sospechosos en el interior de una escuela, se dirigió al establecimiento y encontró a los hombres, "los que lo recibieron a tiros, hiriéndolo mortalmente".

TTA TOURS
LE ASEGURA LO ESENCIAL
UD. ELIGE LO DEMAS...
EUROPA 23 días Dól. 598.-
AFRICA 17 días Dól. 448.-
MIAMI 15 días Dól. 198.-
A pesar de todo, aún puede conocer el MUNDO, si aprovecha la experiencia y nuevos programas de
TTA TOURS - MENDOZA - Espejo 133
17|11|F|21|11-A.

El río Tíber, desbordado

El desbordado río Tíber, con la Basílica de San Pedro al fondo y el puente de San Angelo y Castelgandolfo, a la derecha. El río creció a la altura de Orte, a 47 millas aguas arriba de Roma. (Radiofoto de UPI).

Eloy Camus habló sobre Calabró y Leopoldo Bravo

La convocatoria del congreso justicialista

BUENOS AIRES, 18. (NA). — Eloy Camus, presidente del congreso justicialista, declaró que han quedado constituidas las comisiones internas del congreso y que en fecha próxima se concretaráa la convocatoria del mismo, al término de una reunión de la mesa directiva del organismo.

Esa convocatoria, según se supo, está prevista para los primeros días de diciembre. El tema a tratar es la reforma y actualización de la carta orgánica, de acuerdo con el mandato emitido por el anterior Congreso.

Consultado sobre una posible autoconvocatoria Camus —gobernador de San Juan— dijo que a la mesa del congreso no había llegado ningún pedido en ese sentido de los integrantes del cuerpo.

En otro orden de cosas, se le preguntó si el expulsado dirigente y gobernador de Buenos Aires Victorio Calabró, podía apelar ante el congreso y dijo que la apelación ante la instancia superior que constituye el congreso" es un derecho inalienable".

Acerca de si Calabró podía asistir, dijo que no, porque había perdido su condición de congresal junto con la afiliación y que esa medida persistía mientras no fuera revocada.

Pasando a otros temas al margen del Congreso se le consultó sobre la conocida denuncia acerca de un incidente protagonizado en San Juan por el bloquista Leopoldo Bravo.

Dijo Camus que "el señor Bravo miente" agregó que el no estaba presente en ese hecho.

Interrogado sobre el juicio político que Bravo dijo que iba a promover a través de los legisladores bloquistas de San Juan, dijo el gobernador sanjuanino que él no descendía a polemizar con personas que no tenían jerarquía.

"A cada expresión calumniosa de la oposición en San Juan se le responderá con una obra pública", dijo, y puso por ejemplos los 100 mil millones de pesos viejos aplicados a obras de riego, electricidad y energía.

En cuanto al anticipo de la convocatoria a elecciones generales anunciado ayer, Camus manifestó que no era una medida incorrecta como algunos sostenían, sino que el Poder Ejecutivo tenía facultades para hacerlo.

Reclamóse la concreción de créditos para las empresas periodísticas

BUENOS AIRES, 18 (NA). Las entidades empresarias periodísticas remitieron una nota al secretario de Coordinación y Programación Económica, Guido Di Tella, reclamando la concreción de medidas crediticias anunciadas verbalmente por el funcionario.

La presentación, suscripta por la Asociación de Entidades Periodísticas Argentinas (ADEPA), Asociación de Editores de Diarios de Buenos Aires (AEDBA), Asociación de Diarios del Interior (ADIRA), Asociación Argentina de Editores de Revistas (AAER) y Asociación de la Prensa Técnica Argentina (APTA), expresa:

"Tenemos el agrado de dirigirnos a Ud. con motivo de la entrevista mantenida el día 5 del cte. con las entidades que representan al periodismo argentino y el comunicado telefónico numero 3398 del Banco Central de la República Argentina de fecha 4 del actual.

"El mencionado comunicado en el punto 1) apartado b) dice textualmente: "De optarse por tomar dicho seguro resultará de aplicación la circular RC 535 y por tanto deberá constituirse el depósito en pesos equivalente al 100 por ciento del valor FOB de la importación. En tal caso el importador podrá disponer de un préstamo de cartera general con el pago de la tasa máxima activa —actualmente 36 por ciento— por hasta el 50 por ciento del referido depósito".

"En su oportunidad hicimos mención al señor secretario que los bancos no podían cumplimentar esta disposición por falta de una línea de crédito y el señor secretario nos manifestó que el préstamo es automático y que impartiría las instrucciones del caso.

"Hasta la fecha los bancos no han recibido ninguna instrucción del Banco Central y por lo tanto sigue sin poder hacerse efectiva esta disposición del comunicado número 3398 con el consiguiente perjuicio para las empresas.

"Mucho estimaremos que el señor secretario dé las instrucciones prometidas a la brevedad posible".

Están en Nápoles los cadetes de la Fuerza Aérea

BUENOS AIRES, 18. (Télam). — El Comando General de la Fuerza Aérea informó que "arribó hoy, a las 11.13 hora argentina, al aeropuerto de Fiumicino, en Nápoles, la delegación de cadetes del último curso de la Escuela de Aviación Militar que se encuentra realizando un viaje final de instrucción y que está presidida por el director de la misma, brigadier Isaac Rodolfo Marques.

Agrega que "en el aeropuerto fueron recibidos por el comandante del mismo, general de brigada aérea Virgilio la Rovere, por el cónsul general argentino, doctor José Nacci y por el agregado aeronáutico de nuestro país, comodoro Miguel Angel M. Bertolotti".

Miguel inició una querella a "La Opinión"

BUENOS AIRES, 18. (Télam). — Los letrados apoderados de Lorenzo Miguel, doctores Fernando Torres y Jesús Correa, presentaron hoy, en nombre del secretario general de la Unión Obrera Metalúrgica y de las 62 Organizaciones, una querella criminal por calumnias e injurias contra el director responsable del diario "La Opinión", Jacobo Timmerman, y el jefe de redacción del mencionado matutino.

La presentación se hizo ante la prosecretaría de la Cámara Criminal y Correccional de la Capital Federal y mañana el doctor Correa la ratificará ante el Juzgado Correccional, Letra "J", a cargo de la doctora Fontbona de Pombo.

Detuvieron en Sierra Grande a 300 obreros

Los acusan de participar en hechos de violencia

SIERRA GRANDE, Río Negro, 18 (NA). — Unas trescientas personas fueron detenidas y trasladadas a unidades carcelarias por su participación en hechos de violencia registrados aquí en el complejo ferrífero que se encuentra a cargo de la Empresa Hierro Patagónico Sierra Grande.

Según se pudo establecer, a partir de las 5 de la madrugada de hoy efectivos de la Policía Federal argentina y de la policía de Río Negro, bajo el control operacional del Comando del Quinto Cuerpo de Ejército, en su carácter de Comando de sub-zona de Defensa 51 iniciaron un operativo combinado en las instalaciones de la empresa.

La medida fue adoptada ante la evidencia de que el conflicto obrero suscitado en la planta había tomado el carácter de una huelga revolucionaria declarada ilegal desde un principio por el Ministerio de Trabajo.

Según trascendió en medios allegados a las fuerzas de seguridad que intervinieron aquí en los hechos, esa huelga era dirigida por elementos subversivos que actuaron en desacuerdo con la desaprobación de dirigentes gremiales de la Asociación Obrera Minera Argentina.

De acuerdo con esas mismas fuentes, los grupos huelguistas subversivos habrían actuado sobre la población minera en forma intimidatoria mediante la ejecución de actos terroristas denunciados por los pobladores ante las autoridades policiales.

En fuentes castrenses del Comando del Quinto Cuerpo de Ejército, se supo que la operación se efectuó con la finalidad de restituir el orden, garantizar la seguridad de las personas y bienes del Estado y asegurar la pronta reapertura de esa importante fuente de trabajo.

El procedimiento —se indicó en esas fuentes— continuará realizándose.

Se constató además una serie de deterioros y saqueos en las instalaciones de la Empresa Hierro Patagónico, así como numerosos robos ejecutados por los grupos huelguistas.

En estos momentos, las instalaciones de Sierra Grande se encuentran totalmente ocupadas por las fuerzas del orden.

Los trescientos detenidos son acusados de protagonizar hechos de violencia.

Suprimióse el Mercado Comercial para el pago de las importaciones

BUENOS AIRES, 18 (NA). — La conducción económica suprimió esta tarde el mercado comercial para el pago de las importaciones, acentuando en sus aspectos prácticos la devaluación monetaria que está operando, en dosis reducidas, desde el 15 de agosto pasado.

Desde hoy, en adelante, todos los pagos de las importaciones se efectuarán por el mercado financiero de cambios para los productos contenidos en las cuatro listas de importaciones, que regían hasta el momento. Está incluida, en cuensecuencia, en la modificación la importación de papel de diario, cuyo costo pasa a ser mayor.

Los nuevos valores inciden, primordialmente sobre las listas A y A/1 de importación, las que se aumentan en un 19,7 y un 13,7 por ciento sobre los tipos de cambio que regían.

El tipo de cambio efectivo pasa a ser ahora de 50,50 pesos nuevos para cada una de esas cuatro listas, en razón de que esa es la cotización del mercado financiero. Pero los valores anteriores eran inferiores para las listas A y A, 1, en razon de que la primera se nutria en un 75 por ciento del mercado comercial y un 25 por ciento del financiero, por lo que el cambio efectivo era de 42,18 pesos nuevos. La lista A/1, en cambio, se repartía entre un 55 por ciento en el mercado comercial (39,40) y un 45 por ciento del mercado financiero (50,50), de modo que el cambio efectivo era de 44,40 pesos nuevos por dólar.

Al incluirse a todo un sector del comercio exterior en el mercado financiero, se ha producido de hecho la devaluación más profunda de las que encaró el equipo del actual ministro de Economía, doctor Antonio F. Cafiero. Esta devaluación se tornó efectiva con el primer minuto de operaciones en el mercado financiero, a las 12 horas, y fue anunciada por medio de un comunicado telefónico desde el Banco Central.

Vence hoy la tregua concertada entre la oposición y Robledo

BUENOS AIRES, 18 (NA). — Vence mañana la "tregua política" que habrían concertado el ministro del Interior, Angel Federico Robledo, con los titulares de las bancadas opositoras del Senado.

Como se recordará el jueves de la semana pasada, el titular de la cartera política logró concertar una pausa en el accionar de la oposición a la espera de medidas concretas del gobierno a fin de solucionar la crisis política.

En aquella oportunidad se resolvió que el Senado no sesionáse a fin de evitar que la oposición se viese obligada a formular serios planteos por el desarrollo de los acontecimientos, a la par que se advertía que si no se alcanzaba una respuesta satisfactoria para mañana, "diremos todo lo que pensamos en el recinto", tal cual lo declaró el bloquista sanjuanino Leopoldo Bravo.

Es así que la realización de la sesión del cuerpo dependerá de los contactos que puedan realizar Robledo durante la jornada con los líderes parlamentarios, no descartándose que concurra una vez más para reunirse con todos ellos en el Palacio Legislativo.

Robledo informaría en la oportunidad sobre las gestiones realizadas en la fecha, estimándose posible que en la oportunidad el titular de la cartera política logre un nuevo plazo a fin de concretar nuevas medidas de gobierno.

Ello se podría concretar mediante una nueva suspensión de las actividades del cuerpo en el recinto, dado que varios legisladores habían anticipado su intención de plantear ante el pleno del cuerpo el tema de la salud de la Presidente, mencionándose que se solicitaría la constitución de una junta médica.

Modificación de normas para la exportación de frutas frescas pidióse

BUENOS AIRES, 18 (NA). — La Corporación Fruticola Argentina (CFA) entrevistó al secretario de Comercio Exterior y Negociaciones Económicas Internacionales, Leopoldo Tettamanti, para solicitarle la modificación de las condiciones de exportación de las frutas frescas, por considerar insuficiente el tipo de cambio otorgado y excesiva la retención del 20 por ciento sobre las divisas del mercado financiero.

La corporación le pidió un urgente tratamiento del problema, con el objeto de mantener las condiciones competitivas con el exterior, especialmente en lo que se refiere a Brasil y Holanda, nuestros principales compradores del producto.

Los dirigentes de la CFA señalaron que las frutas frescas aseguran al país ingresos por valor de 100 millones de dólares anuales y que a ello debe agregarse la exportación de frutas industrializadas y derivados.

Expresaron también la necesidad de que sea expandida la producción, en vista de las condiciones favorables que se presentan.

Embajadores japoneses se reúnen en Lima

TOKIO, 18. (UPI). — Los embajadores del Japón en los países de América Latina se reunirán en Lima (Perú) entre el 26 y el 28 del presente para intercambiar opiniones sobre las diversas situaciones políticas y económicas de la región, informó hoy el Ministerio de Relaciones Exteriores.

SOCIEDAD ANONIMA VIÑEDOS Y BODEGAS ARIZU
MENDOZA

Se hace saber, de acuerdo con lo dispuesto en los artículos 83 y 84 del Decreto-Ley 19.550/72, que la Asamblea General Extraordinaria de Accionistas celebrada el 31 de Octubre de 1975, resolvió el rescate de 110.000 acciones preferidas en circulación por $ 110.000, que significa una reducción del 1,18% de nuestro capital social que actualmente se eleva a $ 9.188.000. Reclamos de ley deberán presentarse en: San Martín 1515, Godoy Cruz - Mendoza o en Warnes 220, Capital Federal.

Buenos Aires, 7 de Noviembre de 1975.

AMBROSIO ARIZU
Presidente
19|11|F|27495|23|11

®Nitrofoska, fertilizante foliar. Un consejo que le dará buenos frutos.

Para el buen crecimiento de sus cultivos... nada como la tierra.
Pero, a veces, la tierra no da para todo.
Aplique ®Nitrofoska Foliar, un consejo que le dará buenos frutos.

Además: Funguicidas: Metiram Cobre, ®Caurifix, ®Bavistin, Botrivid. Insecticidas: ®Perfekthion, Budithion, ®Dicarbam. La línea más completa al servicio del agro argentino.

BASF Argentina S. A.
Departamento Agroquímicos
Corrientes 327 - Buenos Aires
Argentina

BASF

AGROFERT S.R.L.
...siembra confianza!
Ceretti 255
Godoy Cruz - Mendoza

ortiz medina y asoc.

LA INVERSION DIO SUS FRUTOS
Logró los mejores resultados usando la experiencia de Coinpro.
Lleve usted también su inversión a Coinpro y desde ya ...¡felicitaciones!!!

coinpro
COMPAÑIA FINANCIERA S.A.
CASA MATRIZ: SARMIENTO 220 - MENDOZA
TEL. 291815 - 245575 y 249992

MIGUEL CARLOS GARCIA

patricio palmero
SOCIEDAD ANONIMA
DE ABSOLUTA CONFIANZA
DEUTZ

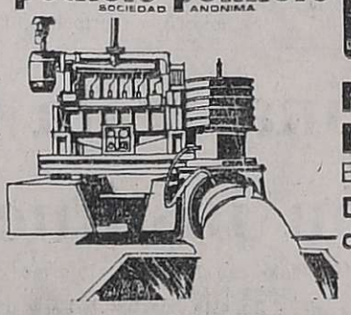

MOTORES DEUTZ 2114
ENFRIADOS POR AIRE
Decisivo Ahorro de combustible

José V. Zapata 313 - Tel. PBX 244488 - Mendoza.
L. N. Alem 463 - Tel. 22079 - San Martín.
San Martín 1585 - Tel. 445 - Tunuyán.
MENDOZA - SAN JUAN - LA RIOJA - SAN LUIS

NOTIFICACION

"TUPUNGATO" S.A.C.I.F.I.A., notifica a los señores Accionistas tenedores de acciones de Bodegas y Viñedos Gabrielli & Baldini S.A. Ltda., su antigua denominación, que se encuentran a su disposición en la sede de la empresa —E. Villanueva esquina Rawson, Luzuriaga, Maipú, Mendoza— los títulos provisorios de su actual denominación: "TUPUNGATO" SOCIEDAD ANONIMA, COMERCIAL, INDUSTRIAL, FINANCIERA, INMOBILIARIA y AGROPECUARIA, por un valor total de $ 13.454.440. El canej podrá efectuarse de lunes a viernes en horario de 8 a 12 horas. Los títulos definitivos serán entregados, en sustitución de los provisorios, una vez aprobados por los organismos oficiales para su cotización en bolsa.
18|11|C|8650|20|11

El juez pidió la captura del ex ministro Villone

Ordenó procesarlo por el caso de Bienestar Social

BUENOS AIRES, 18, (NA). El juez federal Alfredo Nocetti Fasolino ordenó el procesamiento del ex ministro de Bienestar Social, Carlos Alejandro Villone, contra quien libró orden de captura en las actuaciones que se sustentan por presuntas irregularidades entre la cartera de Estado de la que fuera titular y la Empresa de Transporte Rojas.

Villone es el segundo ministro de Bienestar Social cuya detención se ordena en relación con esas investigaciones el anterior, que se encuentra detenido, fue Rodolfo Roballos, sucesor de Villone, quien, a su vez, ejerció la cartera luego de la renuncia de José López Rega. Un ex secretario privado de este último, Demetrio Horacio Vázquez, que también fue secretario de prensa del Consejo Nacional del Partido Justicialista e interventor partidario en la provincia de Misiones durante el proceso eleccionario en ese Estado, tiene también orden de captura en vinculación con este mismo caso.

En estas mismas actuaciones, el magistrado dispuso tomar declaración informativa al contador general del Ministerio, señor Roberto Horacio López, para lo cual no ha fijado aún audiencia. También tomará declaración, pero en este caso testimonial, a varias personas a las que citará escalonadamente para esa diligencia procesal a los fines de mantener un orden en la evolución de la investigación a su cargo.

Por otra parte, el doctor Nocetti Fasolino ofició a distintos ministerios y reparticiones con el fin de obtener se le giren diversos informes sobre la materia en investigación.

En el otro sumario iniciado por denuncia del diputado Porto sobre López Rega, Rodrigo, la Cruzada de Solidaridad y los contratos petroleros con Libia, el juez se reunió con los nueve peritos designados para las respectivas auditorías.

En esa oportunidad les dio instrucciones para la pericia que deberán realizar en los libros de la Cruzada.

No hubo otras novedades sobre este sumario.

Sólo es oportuno recordar — en el asunto de la empresa Rojas— que mañana efectuará el careo de Eduardo Rubén Cribilloni, vicepresidente de la firma, con el presidente de ésta, Demetrio Vázquez (padre) y con Manuel Vázquez, miembro de la misma empresa.

En vinculación con el caso de la Empresa Rojas está ya detenido un ex ministro de Bienestar Social, Rodolfo Roballos, el jefe de Compras de la misma cartera, Alfredo Pasquet, y el jefe de Automotores, Eduardo Rainieri.

"Ultima Hora" informó a Orfila sobre su clausura

Como protesta, su director no asistió a un agasajo

BUENOS AIRES, 18 (NA). — El director del sancionado diario "Ultima Hora", general (RE) Delfor Otero, se excusó ante el secretario general de la Organización de Estados Americanos, Alejandro Orfila, por no asistir al almuerzo que éste ofreció hoy a los directores de diarios que se publican en la Capital Federal.

Otero entregó personalmente una nota a Orfila en la que adjudica a su actitud el carácter de protesta por la "lesión causada a la libertad de prensa", al clausurar el Poder Ejecutivo Nacional por cinco días al órgano que dirige.

El texto de la nota expresa: "Como creo que usted estará enterado, señor secretario general, el diario "Ultima Hora", cuya dirección general ejerzo, fue clausurado el día de ayer por el Poder Ejecutivo Nacional, medida emergente de un artículo sobre una enfermedad infantil que se publicó en nuestras ediciones del 13 del corriente mes, de ningún modo puede afectar la seguridad del Estado y el proceso institucional y político del país".

"Ante esta circunstancia y con ella la irreparable lesión que se causa a la libertad de prensa, considero que, como expresión de protesta frente a la clausura de "Ultima Hora", lo mínimo que se me puede perdonar es no participar de este almuerzo, como era mi más íntimo deseo.

"Es por ello que, lamentando profundamente causarle una situación poco cómoda, pero considerando su cargo de secretario general de la Organización de Estados Americanosh y el hecho de que ella siempre defendió con énfasis la libertad de prensa, deba retirarme solicitándole quiera aceptar mis más sinceras y sentidas disculpas por esta actitud que nada tiene que ver con su persona, que me merece la máxima consideración y respeto".

"Ultima Hora" fue clausurado a raiz de una información que el Poder Ejectuivo tachó de falsa y que publicó en la edición 256, la semana pasada.

En ella el vespertino señalaba que se habían producido ocho casos de muertes de niños en la Capital Federal, como consecuencia de una epidemia de sarampión. Agregaba que 20 menores más se encontraban internados en grave estado en el hospital Alvear de esta ciudad y que, en todos los casos, no habían sido vacunados contra la enfermedad.

Tanto la Secretaría de Salud Pública de la Nación como la de la Municipalidad de la ciudad de Buenos Aires reaccionaron de inmediato y sus titulares se dirigieron a la opinión pública para desmentir la información y evitar que se creara alarma entre los padres.

La resolución dada a conocer ayer por el Poder Ejecutivo dispone la clausura por considerar que la publicación de "Ultima Hora" era falsa. El diario no podrá editarse, distribuirse ni hacerse circular por cinco días, a partir de ayer, a la vez que tampoco podrá imprimirse un periódico cualquiera que pretenda sustituirlo.

Enérgica protesta de una agrupación

BUENOS AIRES, 18. (NA) — El Partido Revolucionario Cristiano expresó en un comunicado difundido hoy que "estamos ante una nueva ofensiva contra la libertad de expresión, iniciada con el último mensaje presidencial, en el cual la señora presidente, para justificar sus propias desviaciones pretendió echar sus culpas sobre un supuesto e inadmisible "terrorismo periodístico", y a la clausura de "Ultima Hora", se suman las amenazas personales a los hombres de prensa".

Añade el documento que "el Poder Ejecutivo, por su lado reclama del Parlamento que sus actos no sean investigados por corersponderle al Poder Judicial tales atribuciones y por otro hace ejercicio de facultades judiciales, al sancionar y clausurar a unos de los diarios de mayor circulación en el país".

Un enérgico reclamo formuló ADEPA

BUENOS AIRES, 18 (NA).— La Asociación de Entidades Periodísticas Argentinas (ADEPA) denunció que el cierre del diario "Ultima Hora" por el término de cinco días, mediante un decreto del Poder Ejecutivo, es "una franca violación de la libertad de prensa que garantizan precisas prescripciones constitucionales".

En un comunicado que firma su presidente, Juan Valmaggia, ADEPA dice que "la opinión puede contemplar una actitud, ya sistemática, que retacea su derecho a la plena información de la realidad nacional, mediante clausuras o amenazas que tienden a intimidar la labor normal de los hombres de prensa".

"Por eso —agrega— ante esta nueva medida que elude el debido proceso previo bajo la conducción del poder judicial, exigible para la sanción de eventuales infracciones, ADEPA reitera la protesta que por respeto a principios jurídicos insoslayables formuló en todos los casos análogos, lamentablemente repetidos en los últimos tiempos".

La UOM expulsó a Victorio Calabró

Igual medida se adoptó con otros dirigentes. Convocan a un congreso

BUENOS AIRES, 18 (Télam). — El consejo directivo de la Unión Obrera Metalúrgica de la República Argentina resolvió hoy por unanimidad y aclamación las expulsiones de Victorio Calabró y Héctor Datteo, quienes desempeñaban los cargos de tesorero y secretario de organización de esta entidad gremial.

Asimismo, se dispuso la intervención de la seccional Morón y la expulsión de Jesús Cacheda que ocupaba la secretaría general de la misma, como así también a otros directivos de esa seccional.

El consejo directivo de la UOM se reunió hoy, entre las 11 y las 16, presidida por el secretariado nacional del gremio, en la sede de Cangallo 1435.

También se resolvió convocar al congreso general extraordinario de delegados para los días 3 y 4 de diciembre próximos. Las deliberaciones de ese cuerpo se realizarán en la sede de la seccional capital, Cangallo 4262 y en la oportunidad se tratará un amplio temario referido a la marcha de las organización.

Además se consideró la situación del afiliado Victorio Calabró, cuya expulsión se dispuso por unanimidad y aclamación. Igual medida se adoptó, con quien fuera secretario de organización de la entidad, Héctor Datteo.

Además, se dispuso la intervención de la seccional Morón de la UOM, expulsándose a Jesús Cacheda, ex-secretario general de la misma y a otros directivos de dicha seccional.

Repudió a Miguel un congreso en Morón

BUENOS AIRES, 18 (NA). — El congreso nacional de delegados de la seccional Morón de la Unión Obrera Metalúrgica, que sesionó hasta las últimas horas de ayer, resolvió repudiar al secretario nacional del gremio en general y en particular a su titular, Lorenzo Miguel, a la vez que se solidarizó con las 25 seccionales metalúrgicas que adhirieron a las declaraciones del gobernador bonaerense Victorio Calabró.

Las deliberaciones fueron presididas por el secretario general de seccional, Alberto Cacheda, y el secretario de organización del consejo directivo nacional, Héctor Datteo, y asistió como invitado el titular de la seccional San Martín, Mario Barrientos.

En el congreso participaron 150 representantes de distintas comisiones internas de la zona de jurisdicción de la seccional y se resolvió expulsar a los delegados que participaron en el plenario convocado por Lorenzo Miguel hace poco días, que sesionó en el local de la UOM de la Capital Federal.

Según se informó los directivos del sindicato solicitaron la presencia en la reunión de veedores del Ministerio de Trabajo, los cuales no se hicieron presentes.

Jorge Obon asumió su cargo en YPF

BUENOS AIRES, 18 (NA). El teniente coronel (RE) Jorge Obon, un militar en retiro que estuvo al frente de la agencia estatal de noticias Télam en los comienzos del gobierno constitucional, asumió esta tarde la dirección de Yacimientos Petrolíferos Fiscales, en calidad de interventor.

Lo puso en funciones el vicepresidente ejecutivo de la Corporación de Empresas Nacionales, Juan Tarruella, quien señaló los méritos que había acumulado en la resistencia peronista.

DEXION RACKS
ADMITE CUALQUIER TIPO DE CARGA
por una razón de pesos pida asesoramiento

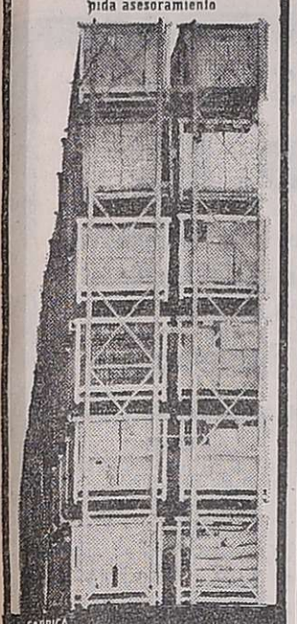

FABRICA FLORCALDE S.A.
DISTRIBUYE EN CUYO
ESCAMET Tel. 254654
SAN MARTIN 3438 - MZA.

NOTIFICACION

AL PERSONAL DEL BANCO DE PREVISION SOCIAL

VISTO

Que por Resolución Nº 603 del 17/11/75, emanada del señor Delegado Regional del Ministerio de Trabajo de la Nación, se han declarado ilegales las medidas de fuerza efectivizadas por los trabajadores dependientes de las Empresas de Bancos y otras entidades financieras y crediticias que funcionan en la jurisdicción de la Asociación Bancaria - Seccional Mendoza;

Que por la misma Resolución, en su Art. 2º SE INTIMA a dichos trabajadores para que se reitegren a sus tareas habituales, a partir de las siete horas del día de la fecha, bajo apercibimiento de ley; y

CONSIDERANDO:

Que es obligación del Directorio de este Banco. cumplir y hacer cumplir la mencionada Resolución;

POR ELLO,

El Directorio del Banco de Previsión Social

RESUELVE:

PRIMERO: Notificar al Personal del Banco de Previsión Social que deberá hacerse presente en sus lugares habituales de trabajo y desempeñar sus funciones normalmente durante todo el horario bancario, bajo apercibimiento de que, en caso de incumplimiento total o parcial en el desempeño de sus tareas, se procederá a efectuar los respectivos descuentos de haberes, con más las sanciones legales que correspondan.

SEGUNDO: Dar publicidad a la presente Resolución por intermedio de los órganos periodísticos y de difusión de la Provincia, y exhibición de la misma en cada uno de los locales de la Institución.

MENDOZA, Noviembre 18 de 1975

M. ANDINA MARTINEZ DE GRAS
Vicepresidente

18|11|F|19|11|AD

Programa de Radio y TV

Ofrecemos a continuación los programas de acuerdo con el detalle que nos han suministrado las respectivas radios y teleemisoras.

VINOS GARGANTINI
SIEMPRE BUENOS SIEMPRE IGUALES

Canal 7 - Mendoza

12.15 Carta de ajuste con música selecta.
[illegible] Apertura y Santoral.
[illegible] Johnny Quest.
[illegible] Noticiero 7 primera edición
[illegible] Antes de la historia.
13.40 Matinée primera sección. Hoy: "Mi vida empieza en la Malasia" con Virginia McKenna y Peter Finch.
15.30 Matinée segunda sección. Hoy: "El Alcande de Nueva York" con Bob Hope, Vera Miles, Paul Douglas.
17.00 Alguna vez, algún día.
17.30 Buenas tardes, mucho gusto.
19.00 Musicales europeos. Hoy: "El show de Senta Berger".
19.30 Ahora: "Aventura a 4.000 mts. de altura.
20.00 Cachilo.
21.00 Noticiero 7 segunda edición.
21.30 Toma.
22.30 Super-estreno: "El último tren de Gun Hill" con Kirk Douglas, Anthony Quinn, Ziva Rodann, Earl Holliman.
0.30 Palabras para recordar - secret. medios comunic.

Canal 9 - Mendoza

12.30 Noticiero en directo.
13.30 La hora de Andrés en directo.
14.45 Cine para la familia: "La flecha de oro", con Tab Hunter.
16.00 Ben Casey.
17.00 Otra vez ayer.
17.30 Intriga en Hawai.
18.30 Este es mi mundo.
19.00 El Circo de Carlitos Balá.
20.00 Alguien por quien vivir.
21.00 Noticiero Nueve.
22.30 Programa especial: Campeonato abierto de la República Argentina con el triunfo de Guillermo Vilas frente al italiano Adriano Panatta.

EL PLACER DE VIVIR

LRA 6 y LRA 34 Radio Nacional Mendoza

6.05 Melodías.
6.30 Efemérides argentinas.
6.35 Por los senderos de la patria.
7.00 INTA.
7.45 Orquestas típicas
8.00 Notas y música para usted.
9.05 Variedades musicales.
9.30 Boletín cultural.
9.35 Variedades musicales.
10.05 La ciencia en Francia.
10.20 Estampa ciudadana.
10.30 Pasaporte a la música.
11.00 Informativo.
11.05 Danzas y cantares nativos.
11.30 Pablo Sexto en el Año Santo.
11.35 El cofre de las melodías.
12.00 Informativo.
12.05 Folklore en Nacional.
13.15 Pequeñas joyas musicales.
13.30 Boletín gobierno de Mendoza.
13.35 Concierto de mediddía.
14.30 Música para todos.
15.00 Informativo.
15.05 Selección típica.
15.30 Bélgica en la cultura.
15.45 Jazz.
16.00 Informativo.
16.05 El libro leído para usted.
16.20 Danzas argentinas.
16.30 Luz y verdad.
16.40 América, su música y su canto.
17.15 Concierto de la tarde.
18.00 Informativo.
18.05 Tango y folklore.
18.30 Boletín cultural.
18.35 Ruta musical.
19.00 Informativo.
19.05 Efemérides musical.
19.35 Selectas melodías.
20.05 Solistas y conjuntos argentinos.
20.30 Música y charlas de Alemania.
21.15 Famosos solistas.
21.30 Oscar Casco y la poesía.
21.35 Fragmentos de óperas.
22.05 Concierto nocturno.
23.05 Simplemente... para recordar.
23.40 Oraciones siglo veinte.
23.45 Informativo.
24.00 Los habitantes del sonido.
2.00 Notas y música.
3.00 Por los senderos de la patria.
4.30 Música ligera.
5.00 Tangos.
5.30 Ritmos de América.

VINOS GARGANTINI
SIEMPRE BUENOS SIEMPRE IGUALES

exacto

Para cada tipo de camioneta, pequeña o grande, liviana o pesada, un neumático exactamente a su medida, exactamente a su función.
Adaptable a cualquier necesidad:
exacto en el campo, exacto en la ciudad, exacto a plena carga, exacto a alta velocidad.
Su objetivo: ser el neumático exacto para su camioneta.

Fate Camioneta

fate O

El neumático argentino.

fícero publicidad

Lavalle

Electrificación

LAVALLE (Jocolí). — Merced al mancomunado esfuerzo de la Dirección Provincial de Energía y vecinos de la zona, quedaron terminados en Jocolí los trabajos que permitieron lograr un tendido eléctrico de más de dos kilómetros de extensión. En agradecimiento a los aportes brindados por la repartición oficial, los usuarios ofrecieron un almuerzo al que asistieron altas autoridades.

Dicho trabajo de electrificación, tendiente al beneficio de pequeños propietarios radicados en el lugar y que abarca el Callejón Mercado en su totalidad y extenso tramo de la ruta vieja a San Juan —situado a la altura del km. 33 de la ruta 40—, contó con la asesoría técnica y el correspondiente aporte de material de la Dirección Provincial de Energía, en tanto que los vecinos contribuyeron con la mano de obra.

Finalmente, cabe acotar que a la mutua colaboración, a la que se sumó la férrea unión con la que trabajaron los beneficiarios, permitió que la línea de electrificación quedase culminada en un lapso de quince días.

Departamentales

Las Heras

Segundo aniversario de la Cámara del Mármol

LAS HERAS. — Llevará a cabo en este departamento la Federación de Cámaras y Afines de la Industria del Mármol, Granito y Piedra de la República Argentina, en las instalaciones del Club Social, Belgrano 525, la última reunión zonal del consejo general de la Federación, haciendo coincidir las deliberaciones con el segundo aniversario de la fundación de la Cámara de Mendoza.

El viernes, a las 9.30, darán comienzo las deliberaciones, oportunidad en que se considerará el siguiente orden del día: 1º) Análisis de procedimiento de costos corregidos por cada Cámara. 2º) Informe sobre enfermedades inculpables en relación con la industria específica. 3º) Informe del resultado del censo por secretaría. 4º) Análisis de costos de seguros de accidentes de trabajo. 5º) Informe de cada Cámara sobre el tratamiento de jornada de trabajo de 44 horas semanales y el pago correspondiente. 6º) Informe del presidente de la Federación sobre el estado de las tramitaciones relacionadas con la obtención de la personería jurídica de la Federación y determinación concreta de las etapas administrativas que faltaren cumplir para su otorgamiento. 7º) Informe de tesorería sobre el estado de las finanzas. 8º) Asuntos varios. La asamblea será presidida por el titular, doctor Gustavo A. Frate.

Por su parte la Cámara de Mendoza, ofrecerá una "cena show", el viernes en las mismas instalaciones, a las 21.30, festejando el segundo aniversario de su creación. El sábado a las 12.30, en agasajo de las delegaciones visitantes, será servida una comida a la criolla en el camping de Agua y Energía.

Son esperadas las delegaciones de las Federaciones procedentes de Córdoba, Rosario, Santa Fe, Paraná (Entre Ríos) La Plata, Buenos Aires, San Luis, San Juan y San Rafael.

Distinción

La Cámara Industrial de Marmolistas y Afines de Mendoza, ha instituido una distinción que será otorgada a quienes de una u otra forma hayan propendido con su accionar, al adelanto de la industria marmolera, granito y piedras. Consiste en una estatuilla denominada "Artesano del Mármol", que representa a Miguel Angel niño, tallando una figura en el jardín de Lorenzo De Médicis en Florencia.

En esta primera entrega ha sido designado su destinatario el señor Giordano Kroselj, en mérito a ser el pionero y artesano de la industria marmolera de Mendoza. Según se nos informa, el señor Kroselj, oriundo de Italia, comenzó de joven en la artesanía de esculpir el mármol. Con un bagaje de conocimientos, llegó al país y se instaló en Mendoza, donde brindó sus conocimientos a quienes se dedicaron a esta industria. 60 años de profesión, le brindan el conocimiento de todos los secretos del arte de esculpir. Siendo una figura tan representativa y bajo cuya dirección se han formado muchos de los industriales mendocinos, es que la Federación Mendocina ha dispuesto rendirle el homenaje.

¡¡le ofrecemos un préstamo!!

PARA LA COMPRA DE SU AUTOMOVIL, CAMION, PICK-UP, RASTROJERO, 0 KM. O USADO DE CUALQUIER MARCA — FINCAS — MAQUINARIAS AGRICOLAS

PRESTAMOS	CUOTAS
$ 50.000	$ 455.-
$ 60.000	$ 546.-
$ 70.000	$ 637.-
$ 80.000	$ 728.-
$ 90.000	$ 819.-
$ 100.000	$ 910.-
$ 110.000	$ 1.001.-
$ 120.000	$ 1.092
$ 130.000	$ 1.183
$ 140.000	$ 1.274
$ 150.000	$ 1.365
$ 160.000	$ 1.456
$ 170.000	$ 1.547.-
$ 180.000	$ 1.638.-
$ 190.000	$ 1.729.-
$ 200.000 y hasta $ 400.000	$ 1.820.-

INTERES 6% ANUAL SOBRE SALDOS DEUDORES (MEDIO o/o MENSUAL) Sin garante, sin sorteos, sin reajustes. Planes desde 24 a 96 meses. COMPRE AL CONTADO CON ESTA FINANCIACION

Casa Central: MAIPU 231 P.1o. — Cap. Federal

A NUESTRA EMPRESA LA PREMIA EL PUBLICO QUE LA DISTINGUE CON SU ELECCION EN TODO EL PAIS.

CONSULTENOS DE 8.00 A 11.45 Y DE 16.00 A 19.45 SABADOS DE 8 A 12.45

SUCURSAL MENDOZA PASAJE SAN MARTIN - LOC. 31-SAN MARTIN 1136 - MZA.

ESTIMULO S.A.

De Ahorro y Préstamo para fines determinados Resp. Sec. de Estado de Justicia de la Nación No. 1 CJ 1992 - 1/10/68. Planes aprobados por Res. Esp. de Estado de Justicia de la Nación No. 1 CJ 2742 — 26/12/68. Cía. Aseg. Todas las autorizadas por la Superintendencia de Seguros de la Nación.

Godoy Cruz

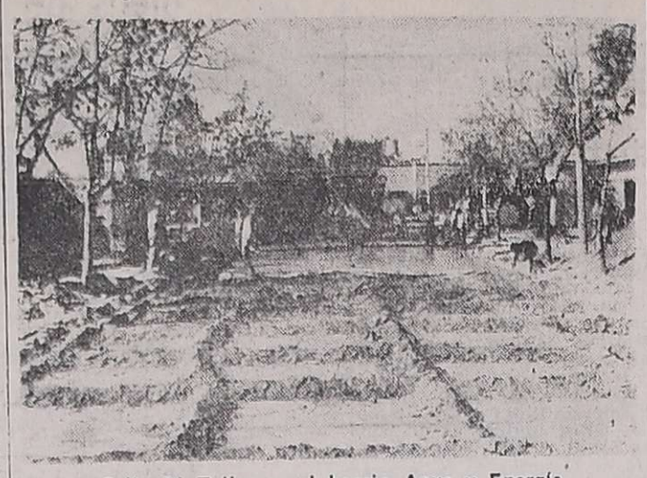

Calle Di Tella en el barrio Agua y Energía.

Siguen los trabajos de pavimento en 3 barrios

GODOY CRUZ. - Continúan los trabajos de pavimentación en distintos barrios del departamento, que forman parte del plan de 557 cuadras comprendidas en el programa de obras públicas municipales para el presente año.

En barrios Cities Service y Jardín Bancario ha concluido la pavimentación y la excavación completa para cunetas, cuyos compactados están próximos a iniciarse.

En el Barrio Agua y Energía, el tendido de hormigón se está realizando en calle Figueroa Alcorta, desde José Ignacio Rucci a Carril Sarmiento, en un total de 600 metros lineales y 10,30 metros de ancho.

En el mismo conglomerado, personal de la Dirección de Obras Municipales está pavimentando la calle Di Tella, en el tramo de Figueroa Alcorta al límite con Barrio Parque; calle Nicaragua, de Figueroa Alcorta hasta su terminación; José Ignacio Rucci, 200 metros lineales de los topes oeste a este y finalmente un tramo de 100 metros en la denominada Calle Nueva, entre Costa Rica y José Rucci.

Entrega de las obras

Los trabajos que se realizan en los citados barrios fueron visitados por el secretario de Obras y Servicios Públicos, Domingo R. Godoy y el director de Obras Municipales, arquitecto Juan Manuel Videla. Anunciaron que la entrega de las obras se producirá íntegralmente el 1º de diciembre, comprendiendo pavimento, cunetas, cordones y alcantarillas.

Por otra parte, en la Unión Vecinal 25 de Mayo ha comenzado el movimiento del terreno, excavación para alcantarillas y comenzó el moldeo, para iniciar en esta semana las obras de pavimentación. Una vez finalizadas, los equipos municipales pasarán a la Unión Vecinal Tomás Godoy Cruz, para realizar idénticas tareas en las calles Mosconi, Ituzaingó, José Ingenieros, Córdoba y Uruguay.

Guaymallén

Licitaciones

GUAYMALLEN. — La Municipalidad ha convocado a licitación pública para el 9 de diciembre, a las 10. Contratará el procesamiento de datos para la emisión de boletas mecanizadas de los servicios municipales del ejercicio 1976. Los sobres con las propuestas, cerrados y lacrados, se presentarán en oficinas de compras y suministros hasta el día y hora fijados, conteniendo pliego de condiciones. Si la fecha determinada para apertura de las ofertas resultare feriado y/o no laborable, el acto licitatorio se efectuará el día hábil inmediato posterior.

Mediante decreto Nº 450/75, la Comuna ha llamado a licitación pública para el 15 de diciembre, a las 11, a fin de adquirir ropa con destino al personal de mayordomía municipal. Los sobres, con los requisitos, deberán presentarse en oficina de compras y suministros, dependencia en la cual pueden solicitarse mayores informaciones.

Zona Este

Rivadavia

Bodas de plata de una promoción de maestros

RIVADAVIA. — Celebró sus bodas de plata la promoción de maestros de la Escuela Normal Superior "República de Chile", de esta ciudad.

En la parroquia San Isidro Labrador, el padre Angel Giménez, celebró una misa en memoria de los colegas desaparecidos.

Con posterioridad, en el local del establecimiento, y con la asistencia del director, profesor Francisco Humberto Tolosa, se llevaron a cabo los actos centrales. En primer lugar se izó la bandera. Luego dirigió la palabra el director de la escuela, quien dio la bienvenida al grupo de maestros.

En nombre de los profesores de entonces, habló el señor Solano Quiroga y por parte de los docentes lo hizo el licenciado Roberto Berloin.

A continuación se descubrieron placas recordatorias y desarrolló una clase magistral la ex-profesora Itala Mainardi. La poetisa mendocina y miembro de la promoción, Mónica Oliva Serpez, interpretó el poema del retorno a la escuela, y se arrió la enseña patria.

Finalmente, en las instalaciones del Centro Social Agustín Alvarez se sirvió una cena de camaradería.

San Martín

Entregan premios del Festival de las Flores

SAN MARTIN. — La Cámara Júniors de General San Martín que ha organizado el Tercer Festival de la Provincia de la Flor, dio a conocer la nómina de premios del concurso de vidrieras en la categoría comerciales: primero, Casa "Tualana"; segundo, "El Pichón"; tercero, Casa "Gutiérrez". Categoría artístico: primero, Florería "Santa Rita"; segundo Casa "López"; tercero, Florería "La Esmeralda".

También la comisión organizadora procedió al sorteo de su bono contribución, correspondiente el primer premio al número 1117, con $ 10.000; segundo, con $ 5.000 al número 1234.

En carros los premios corresponden a: primero, comerciales, Optica "Cristal"; segundo, Tiendas "El Pichón"; tercero, "Flor de Peluquero". Artísticos, primero, "El avión de Tres Porteñas"; segundo, "Dios me ama", de la Escuela Pío X; tercero, "Una flor para el deporte", por los Leones del Este. Premio Cámara Júniors, "Flor y poesía", del Centro Cultural San Francisco. Humorístico, primero, "Casamiento flor y flor"; segundo, "Me compré un autito"; tercero, "Del 40 con amor".

Todos los premios de los concursantes y los del bono contribución se entregaron en la sede de la Cámara Júnior, Casa España.

Se hará una muestra canina en la Capital

RIVADAVIA — Informó la delegación Zona Este del Kennel Club Mendoza, que el 22 y 23 se realizará en el estadio Pacífico de la ciudad de Mendoza la Primera Exposición Canina Regional Cuyana, donde actuará como jurado un experto inglés.

Expresa la delegación que todos los interesados de la Zona Este que quieran participar, deben dirigirse para la inscripción de los ejemplares de pedigrée en Colón 484 de la ciudad capital, de lunes a viernes.

La Paz

Donan materiales para construcción

LA PAZ. — Por encargo del comisionado municipal, señor Carlos Ladislao Navarro, la Oficina de Previsión Social de la Provincia procedió a la donación de materiales de construcción a familias de escasos recursos.

La donación consistió en ladrillones, cemento, cal, arena, etc. a 120 familias, para la construcción y/o reparación de sus viviendas.

AVISO

O. S. D. E.

Obra Social de Ejecutivos y del Personal de Dirección de Empresas - Filial Mendoza

Inscripción en INOS Nº 0180/5

Convoca a sus Afiliados a:

Elecciones de miembros de Comisión Directiva y Comisión Revisora de Cuentas.

Día de elección: 20 y 21 Noviembre 1975.
Horario: 8 a 12 hs. y 16 a 19 horas.
Lugar: Sede de la Filial Mendoza de OSDE en Patricias Mendocinas 1167 - Mendoza

Luis Ortega Thibón, Secretario, Com. Adm. Fil. Mza. — Constantino Palacio, Presidente, Com. Adm. Fil. Mza.

19|11|F|37595|20|11

San Juan

Declaración del bloquismo en defensa de su titular

Piden juicio político al gobernador

SAN JUAN. — Con motivo del incidente del que fueron protagonistas el senador nacional Leopoldo Bravo y el ministro de Bienestar Social y delegado regional de la CGT, José Ubaldo Montaño, el comité central del Partido Bloquista, condena el episodio.

La declaración bloquista expresa: "Ante la cobarde y alevosa agresion de que ha sido objeto el presidente del Partido Bloquista, senador nacional Leopoldo Bravo, el comité central, la honorable convención y el bloque de diputados, resuelve: Repudiar con toda energia el violento y sorpresivo ataque consumado por el señor ministro de Bienestar Social, don José Ubaldo Montaño y sus guardaespaldas contra la persona del doctor Leopoldo Bravo; informar que la mencionada agresión se perpetró ante la actitud complaciente del señor gobernador, don Eloy P. Camus, sus ministros y el jefe de Policía; responsabilizar al titular del Poder Ejecutivo Provincial por la campaña de provocación física y moral desatada en contra del bloquismo y sus dirigentes, que tiende a crear un clima de inseguridad y violencia en nuestra provincia; presentar ante la Cámara de Representantes un proyecto de declaracion repudiando el lamentable e incivilizado episodio que protagonizara el ministro de Bienestar Social.

Juicio político

El sector bloquista de la Cámara de Representantes anunció que, para concretar el anunciado juicio político al gobernador profesor Eloy P. Camus, convocara al cuerpo con la firma de sus diez diputados. Según la interpretación del reglamento mencionada por los bloquistas, la Cámara puede ser convocada por un tercio de sus miembros, o sea, el número citado.

Se anuncia, además, que el sector bloquista prepara los antecedentes para el proyecto de juicio político que se fundará en el "mal desempeño de sus funciones".

Viajó Camus a la Capital Federal

SAN JUAN. — Viajó nuevamente a la Capital Federal el gobernador profesor Eloy P. Camus. Se propone, según se informó, continuar con una serie de gestiones que atañen al desenvolvimiento de la provincia y otras de carácter partidario.

Con Robledo

BUENOS AIRES, 18 (NA). — El ministro del Interior, Angel Federico Robledo, recibió hoy al gobernador de San Juan, Eloy Camus, en su carácter de presidente del Congreso Nacional del Partido Justicialista, en una entrevista que se vinculó con la audiencia solicitada a la Presidente de la Nación, Maria Estela Martínez de Perón, por el Consejo Superior del partido.

Junto con Camus ingresaron al despacho del titular de la cartera política del Poder Ejecutivo y vicepresidente primero del Consejo Superior del peronismo, el senador Hugo Brizuela, vicepresidente del Congreso nacional, y el apoderado del Partido Justicialista y del FREJULI, Torcuato Fino.

Petitorio de los docentes a Pedro Arrighi

SAN JUAN. — Durante su breve estada en San Juan el ministro de Cultura y Educación de la Nación, Pedro José Arrighi, fue visitado por dirigentes del Centro de Educadores Nocturnos, Diurnos de Especialidades y Complementarias (CENDEC), quienes entregaron un extenso petitorio. Entre las peticiones formuladas figura la de que se incluya a los trabajadores de la educación en el aumento dispuesto para la actividad privada de 1.500 pesos mensuales. Asimismo reclamaron la cancelación, antes de fin de año, de la totalidad de la deuda correspondiente a retroactividades de los meses de junio, julio, agosto y setiembre.

También solicitaron se deroguen las disposiciones por las cuales se declararon ilegales los paros de los docentes y, en consecuencia, la devolución de los haberes que fueron descontados.

Investigación parlamentaria de la muerte de Pablo Rojas

SAN JUAN.— Los diputados nacionales del sector bloquista por San Juan, Héctor Valenzuela y Régulo Montero Tello, presentaron al cuerpo que integran un proyecto por el cual se propicia la designación de una comisión parlamentaria integrada por siete diputados, a efectos de que realice una investigación sobre la muerte del diputado Pablo Ramón Rojas.

El proyecto propone que la comisión tendrá amplias facilidades para requerir todas las informaciones y declaraciones que hagan posible descubrir los móviles e instigadores del asesinato, y señala que deberá cumplir su cometido en el término de 90 días.

En los fundamentos se expresa que, en San Juan, "la institución policial ha cumplido con eficiencia la tarea que se le encomendara, situación ésta que no invalida la opinión que nosotros tenemos de la aptitud e idoneidad que pudiera exhibir su máxima autoridad, a la que reiteradamente hemos descalificado".

Se agrega que "en este caso, un cerrado hermetismo arroja dudas respecto a los instigadores del bárbaro crimen y los móviles que impulsaron a su comisión". "Esta situación —se agrega— es tan delicada que ya excede los límites de una simple investigación policial, para tocar de cerca a los representantes del pueblo".

"Pablo Rojas fue un activo legislador y un activo y honesto dirigente obrero, cuya desaparición, en circunstancias trágicas, no puede pasar desapercibida para quienes fuimos sus pares y amigos, máxime cuando de los trascendidos se sospecha la existencia de poderosos intereses que, pese a la investigación, permanecen ocultos con el consiguiente deterioro para la eficiencia de las instituciones y riesgo para la seguridad de los habitantes de la República".

Sindicatos Unidos Petroleros del Estado

PERSONERIA GREMIAL No. 734

La comisión directiva de SUPE — Filial Mendoza, comunica a los compañeros afiliados, que por motivos que son de público conocimiento, se decidió postergar la Asamblea General Ordinaria, citada para el día 20 de noviembre de 1975.

La misma se realizará el día 4 de diciembre de 1975 a las 17.30 hs., en el local del cine Selecto, sito en calle Capitán de Fragata Moyano y 9 de Julio — Mza.

Dada la importancia de la asamblea citada, se solicita a los compañeros agremiados una puntual asistencia.

JUAN ROBERTO ACOSTA, Secr. Prensa y Propaganda, S.U.P.E.-Filial Mendoza — ANTONIO CASSIA, Secretario General, S.U.P.E.-Filial Mendoza

18/11/C/139/140/19/11/A

comunicado:

A LOS EMPLEADOS DE LOS BANCOS PRIVADOS DE MENDOZA

VISTO:

La resolución Nº 608 del Ministerio de Trabajo que declara ilegal el paro que vienen cumpliendo los empleados de los Bancos de Mendoza; los bancos que suscriben el presente comunicado INTIMAN a sus respectivos empleados a reintegrarse a sus tareas y cumplir con sus obligaciones laborales a partir del día 19 de noviembre de 1975 a las 7 horas bajo apercibimiento de ley.

FIRMAN:

Banco Agrario, Banco de los Andes
Banco Hispano - Italo - Libanés
Banco Crédito de Cuyo
Banco Regional de Cuyo
Banco Unión Comercial e Industrial

SOLICITADA

Notificación Personal Banco Mendoza por este

UNICO AVISO

Ante la decisión adoptada por el Ministerio de Trabajo, Delegación Mendoza, declarando ilegal las medidas de fuerza adoptadas por los empleados de Bancos, y los intima a la normal prestación de sus servicios, el

BANCO DE MENDOZA

Resuelve:

1) Emplazar a todo su personal a reintegrarse de inmediato a sus tareas habituales, según horario vigente y a partir del día 19 de Noviembre del año en curso.

2) Caso de incumplimiento a lo ordenado precedentemente, se harán efectivas las sanciones y medidas disciplinarias que facultan las leyes vigentes, incluso pérdidas de salarios y cesantías.

3) Igualmente se pone en conocimiento de los señores empleados, que el Gobierno de la Provincia, asegura y garantiza la libertad de trabajo.

EL DIRECTORIO

19|11|F|14119|19|11|D

VENGA A GANAR.

CHRYSLER Compañía Financiera S.A.
Sarmiento 77 -Mendoza
Y también en Cerrito 866 -8º Piso, Capital.
25 de Mayo 66 -4º Piso -Córdoba-
y Córdoba 1452 - 4º Piso -Rosario.

Políticas

Unión Cívica Radical

Renovación y Cambio. — SAN RAFAEL. — El Movimiento Renovación y Cambio designó delegados organizadores en varios distritos. La nómina dada a conocer es la siguiente: Goudge: Basilio Martínez y S. Reveco; Las Paredes: Adolfo Husak y Maximino Rodríguez; El Cerrito: Julio Barcudi y Ricardo Olcese; Isla Río Diamante: Maximino Rodríguez; Circuito Matadero-Balloffet: Manuel Muñoz, Francisco A. Sáez, Jorge García y Hernando Soto.

Esta agrupación fijó los jueves a las 22, en la sede Casa Radical, para efectuar las reuniones de la junta departamental del Movimiento Renovación y Cambio y el 22 de diciembre de este año vence el plazo para afiliarse al radicalismo.

Se reúnen hoy los docentes nacionales

SAN RAFAEL. — Hoy, a las 18.30, habrá una reunión de la Unión Docentes de Escuelas Nacionales (UDEN) en Casa del Maestro, a la que se ha invitado a concurrir al Centro de Docentes Nacionales Jubilados. Esta última entidad ha hecho extensiva esa invitación a sus afiliados para que asistan a título informativo.

En su transcurso se dará lectura a los estatutos de la Unión Docentes de Escuelas Nacionales (UDEN) y a tratar otros temas de importancia.

San Rafael

Exhibición en un teatro céntrico.

Aniversario de un colegio

SAN RAFAEL. — Con pleno éxito reflejado por un público numeroso que colmó la capacidad de la sala del cine Marconi, se cumplió el "Festival 1975" que en conmemoración del 60º aniversario de la Escuela Normal Nacional Superior "Mercedes Tomasa San Martín de Balcarce", organizó el Departamento de Educación Física de ese establecimiento.

Luego de la entrada de la bandera de ceremonias, fue entonado el Himno Nacional Argentino y pronunció unas palabras el director de la escuela, profesor Juan Alberto Sánchez. Destacó la importancia que tiene la educación física en la formación de la persona y se refirió a la reciente Marcha Andina realizada en la "Sierra Pintada" de orden nacional.

Luego de la actuación del coro de la escuela se ofrecieron 40 números distintos en donde los alumnos de los diferentes cursos, presentaron marchas de precisión, creaciones coreográficas, danzas y canciones; sketchs, representaciones cómicas y diversas demostraciones gimnásticas, que merecieron el aplauso del público. Finalmente habló el jefe del Departamento de Educación Física, profesor Mario Germán Lucero, agradeciendo al público la colaboración ofrecida.

El festival fue preparado por los profesores de Educación Física, Angela Irene D. de Arco, Marta R. de Artigas, Gladys A. Pérez de Curi, Nélida Artigas de De Martis, Mario Raúl Lépori y Mario Germán Lucero y se contó con la colaboración especial de la señora Martina Izaguirre de Carmona.

Exhibirán el 22 óleos de M. Luisa Piano

SAN RAFAEL. — María Luisa Piano expondrá 20 óleos en el Museo de Bellas Artes. La conocida paisajista, brindará esta muestra individual el 22, a las 19.30. Los trabajos a exponer son: "Tormenta con nieve", "Viejo sauce", "Atardecer después de la nevada", "Callejón al amanecer", "Adiós", "Despertar del otoño", "Crisantemos", "Tarde otoñal", "Nocturno", "Ciruelo en flor", "Paisaje sin cielo", Calle en el parque", "Río Diamante", "Otoño en la Villa", "Tarde nevada en el campo", "La acequia", "Paisaje", "Ensueño, naturaleza muerta", "La siesta".

Necrología

Antonio Bernal. SAN RAFAEL. — Con la muerte de Antonio Bernal desaparece un hombre que entregó su vida al periodismo, la radio y el teatro con particular vocación. Contaba 66 años y parecía que estaba en la plenitud de su vida, colaborando con su saber y voluntad como director del teatro "Verdad" a quienes daba su experiencia ganada en mil noches de trabajo. Tuvo una vida en la que hubo una parte de ensueños propios de su oficio y esa otra del trabajo diario y las obligaciones de la familia y del hogar, y cumplió con ambas y en plenitud, porque supo entregarse con verdadera pasión a esos sueños y a esas realidades.

Enumerar su actividad sería entrar en el campo múltiple de mil iniciativas y empresas, desde la muy remota, cuando acompañó como secretario privado al intendente Roberto Burgos Terán en 1936, o su labor como primer locutor oficial de L.V.4 radio San Rafael y de secretario del director Julio Silva. También cumplió tareas en el periodismo a través de los diarios "La Capital", y las hojas "El Gedeón", "Prensa Moderna" y "Fígaro".

La radiotelefonía enmarcó su principal actividad y fue jefe de publicidad, director artístico y director general de L.V.4, cargo en el que se acogió a los beneficios de la jubilación. Todo esto estuvo acompañado de etapas en que fue dirigente deportivo o la filmación de documentales sobre los atractivos de este departamento.

Educacionales

Escuela Normal. — SAN RAFAEL. — Hoy de 9 a 11, se dará término a la inscripción para primer año, a los alumnos promovidos de 7º grado del curso de aplicación, hijos del personal de la escuela y hermanos de alumnos de otras divisiones. Los días 20 y 21, de 9 a 11, se inscribirá a los alumnos promovidos de otras escuelas primarias, destacándose que si se superan las 160 vacantes existentes, estos alumnos rendirán examen de ingreso.

Asumió un vicario parroquial

SAN RAFAEL. — El obi diocesano monseñor León Ki ha puesto en posesión del c go de vicario ecónomo de parroquia El Sagrado Cora de Jesús de General Alv al presbítero Elio Morze quien remplaza al presbí Pedro A. Greco que tempo riamente estuvo en esta Di sis por razones de salud.

También en el curso de reunión del clero de la I cesis que presidió monse Kruk, prestó juramento y mó posesión del cargo de cario general monseñor nesto De Miguel, quien se rá desempeñándose como rroco de la iglesia Catedr

Exposición

SAN RAFAEL. — El don go 23, de 18 a 20, habrá exposición de trabajos man les elaborados por los alum en el local de la escuela na nal Nº 97 "Carlos N. Verga a la que se ha invitado a c currir a padres y vecinos.

LABORATORIO SANDOZ
INFORMA
Al cuerpo médico, droguerías y farmacias, de la existenci de su producto HYDERGINA, en todas sus formas. En Mercado Farmacéutico. SANDOZ ARGENTINA s.a.i.
19|11|C|313|19|11

General Alvear

Créditos para damnificados por nevada no se concretan

GENERAL ALVEAR.— Se ha hecho llegar a los presidentes de los distintos bloques políticos que integran la Cámara de Diputados y el Senado de la Nación, sendas notas haciendo conocer la inquietud del empresariado alvearense ante la demora en la puesta en marcha de los beneficios de la ley 21052 acordando créditos a los damnificados por la nevada del mes de agosto último, que afectó a los departamentos de San Rafael y General Alvear.

La gestión a que hacemos referencia fue realizada por la Cámara de Comercio, Industrias y Agricultura alvearense, que destaca la preocupación demostrada por el Congreso Nacional, al sancionar una ley en apoyo de quienes resultaron afectados por tan tremendo accidente climático. No obstante, hacen notar a los presidentes de bloques, que hasta la fecha los bancos locales no cuentan con línea de créditos, y no pueden atender los requerimientos de los afectados.

Plantea además que está muy próxima la nueva temporada de elaboración de frutas y hortalizas y que los lugares de trabajo que fueran destruidos por la nieve no han podido ser reparados aún, debido a que los industriales no están en condiciones de afrontar su alto costo, debido a las derivaciones de la actual crisis económica que les impide afrontar esos importantes gastos sin la ayuda bancaria indispensable.

Refieren además los empresarios alvearenses que se nota gran preocupación en los habitantes, y deducen que la motivan esos múltiples problemas económicos y el temor de que muchos establecimientos industriales no podrán trabajar esta temporada por no haber podido reparar los galpones destruidos, con su secuela de orden social.

Tras dar ese panorama tan incierto, solicitan a cada uno de los bloques que componen la Cámara de Diputados y el Senado de la Nación, que en su oportunidad unieron su voto para dar apoyo a la sanción de la ley 21052, que intercedan ante el ministro de Economía en procura de que se ponga inmediatamente en vigencia la ley 21052, única forma que los Bancos de plaza estarán habilitados con dinero suficiente para hacer frente a la demanda de apoyo económico por los damnificados por la nevada.

Educacionales

Escuela "Canto Coral" Nº 5. — GENERAL ALVEAR. — El coro de la escuela concurrió a la Municipalidad y en el despacho del comisionado municipal, señor Haroldo Felizia, ofreció diversas canciones, en carácter de agradecimiento. Asimismo durante la semana se presentará en las escuelas Nº 514, 502, 529 y en la Escuela Nacional Nº 2.

Escuela de Comercio de Bowen. — GENERAL ALVEAR. — Ha informado que las inscripciones de aspirantes a ingreso en primer año se realizarán hasta el 21 del mes en curso, para el turno mañana, de 8 a 11 y para el turno tarde, de 14 a 17; las solicitudes de exámenes previos y libres se están recibiendo, en los turnos mañana y tarde; los exámenes previos se rendirán del 1º al 6 de diciembre y los exámenes libres y regulares generales, del 9 al 23 de diciembre.

Considerarán problemas de suelo y riego

GENERAL ALVEAR. — Se considerarán los problemas de suelo y de riego en el curso de una reunión que se realizará en esta ciudad mañana, en dependencias del ex Concejo Deliberante, con los auspicios de la Municipalidad y de la Agencia de Extensión Agropecuaria de INTA.

Se informa que se darán concretas soluciones sobre los problemas de referencia y se dialogará sobre mapeo de suelos realizado recientemente en San Juan. La reunión tendrá lugar a las 18.30 y se ha invitado a concurrir a los agricultores del departamento.

Malargüe

Inauguróse la Primera Feria Exposición local

MALARGÜE. — Quedó inaugurada la Primera Feria Exposición de Malargüe, en la que diversas entidades presentaron sus "stands" en los que se expusieron las riquezas del departamento.

La muestra se habilitó en las instalaciones del Centro Recreativo Malargüe y es de destacar la preocupación de los diversos expositores, que no escatimaron esfuerzos para lograr una muestra de buen gusto y representativa de la potencialidad de la zona. Se observaron stand de la Comisión Nacional de Energía Atómica, "Fábrica Malargüe", Yacimientos Petrolíferos Fiscales, Junta Agraria Malargüe, Cooperadora Agrícola "Malal-Hue", colegios secundarios, instituciones de bien público y muchos más, entre otros de la Cabaña Experimental de Malargüe.

El acto de apertura se cumplió en horas de la mañana, y la ceremonia se inició con el izamiento de la bandera; autoridades y público entonaron las estrofas del Himno Nacional y finalmente dirigió la palabra el presidente de la Junta Agraria Malargüe, señor Víctor Zamora.

SIEMPRE CONVIENE SUBIR AL SEMI-PESADO.
(AHORA MAS QUE NUNCA.)

El camión es un instrumento de trabajo y Ud. le pide la máxima rentabilidad. Esto es absolutamente correcto pero sabemos que con sentido común Ud. evita todos los peligros posibles a la carga, a la unidad y sobre todo al conductor. Esto es lo sensato y tiene que recordarlo cuando esté decidido a cambiar su unidad usada por un nuevo camión. Abandonar definitivamente los riesgos, las limitaciones y el excesivo desgaste de los medianos sobrecargados siempre es conveniente y ahora más que nunca, porque las diferencias de precio entre los medianos y el semi-pesado de Fiat prácticamente han desaparecido y nuestros concesionarios Fiat Camiones se lo ofrecen con condiciones de venta excepcionales. Le ponen al ágil y versátil semi-pesado al alcance de su mano con facilidades que lo sorprenderán.

Usted tiene la oportunidad de realizar el gran cambio: superar el mediano y subir al semi-pesado. Este cambio tiene grandes ventajas y Ud. sabe que pesan. 1) Potencia, 2) Robustez, 3) Versatilidad, 4) Elevado nivel de manejo y confort, 5) Menor desgaste del motor, 6) Capacidad de carga, 7) Larga vida útil con inferiores costos operativos, 8) Segura relación peso-potencia con perfección de frenada y tenida, 9) Mayor precio de reventa, 10) Posibilidad de transitar sin impedimentos por todas las rutas del país, en especial por los caminos de montaña. Estos son algunos de los progresos que Ud. puede alcanzar con este "salto de calidad". Sume y compare. Entérese que el semi-pesado está dentro de sus posibilidades. Es el momento. Visite a nuestros cordiales concesionarios Fiat Camiones.

NUESTROS CONCESIONARIOS FIAT CAMIONES TIENEN LA OPORTUNIDAD QUE UD. NECESITA.

Camión Fiat 673
El semi-pesado.
165 HP SAE a 2.600 r.p.m.- Par motor máximo SAE 54 Kgm a 1.400 r.p.m.- 7.412 cm³ de cilindrada - Dirección hidráulica- Freno de aire - Cabina frontal dormitorio - Ruedas artilleras.

FIAT
con sensatez

LOS ANDES
Directoras:
Ícira Videla de Schiappa de Azevedo
Carmen Usandivaras de Calle
ndado el 20 de Octubre de 1882 por el Dr. Adolfo Calle
MENDOZA, MIERCOLES 19 DE NOVIEMBRE DE 1975

Bimestre crítico para los precios

Sin ser alarmistas convengamos que en el país ay un acentuado clima de tormenta, preludiado de ran depresión. Sin embargo, en días más las tensiones ciales, políticas y hasta económicas pueden aflojar. amos por aceptado que la proximidad de la fiesta áxima de la Cristiandad y los planes del final del ño pondrán en labios de todos un gesto bastante arecido a una sonrisa.

Además, la alentadora ficción de cobrar sueldos illonarios hará que el individuo, secretamente, se nsidere un potentado. Todos seremos felices si tene- os la precaución de no asomarnos al mes de enero ue es "el más largo del año".

La referencia es oportuna para un escueto análisis e lo que puede pasar a partir de este mes, si nos tenemos a cuanto ha sucedido en igual época de años nteriores.

Comencemos por señalar que en el periodo enero- ctubre de este año, como consecuencia del acelerado roceso inflacionario que soporta el país, el costo de da sufrió una incrementación del 261 %. Sobre esta ase hay que pensar qué sucederá en lo que resta e 1975.

Tenemos el primer elemento de juicio: una altí- ma tasa inflacionaria para cuya contención no se dvierte ninguna valla racional o positiva. Asimismo, esto debe tenerse muy presente, noviembre y en special diciembre forman una época en la que abitualmente se conjugan poderosas presiones de tipo nflacionario. Es lógico que suceda considerando que acentúa la demanda de artículos propios de las echa. Se debe pagar, además, aguinaldo y bonifica- ones. Faltaría agregar la incidencia de los 150.000 esos viejos anunciados por el gobierno en un aumento ue incidirá fuertemente en el proceso global de eterioro económico.

En 1973, el costo de vida aumentó sólo en el es de diciembre, el 8,1 %. Al año siguiente, 1974, en igual mes, ese aumento alcanzó al 12,7 %. Todo ace suponer que este año también se cumplirá lo nticipado, pero, a diferencia de los anteriores el ncarecimiento será muy significativo, y sus conse- uencias desalentadoras.

Hagamos un replanteo: los $ 150.000 m/n., pese cuanto se espere en contrario quizás serán trasladados los precios. Por otra parte están en juego los ya eriódicos aumentos de precios de los combustibles que, umados al del transporte producido en todos los ám- tos: ferroviarios, aéreos, automotores, marítimos y uviales; más el de los servicios públicos, incidirá rectamente sobre los precios. Los alimentos —caso de carne entre otros— también ascenderán en cuanto valor a raíz de los mayores ingresos autorizados ficialmente en los productos agrícolas. Si a todos estos ctores desencadenantes les agregamos la especulación, tendrá un panorama más o menos concreto de lo ue sucederá. Unicamente faltaría considerar la acción ficial contra el agio y ya sabemos que, en términos enerales, ha resultado impotente el Estado para ntrolarlo.

Gente versada en la materia estima que los precios drían elevarse entre el 30 y 35 %. Para el caso ncreto de Mendoza, no parece exagerado si se piensa ue la provincia debe "importar" casi la totalidad de s artículos que consume durante el periodo y, par- cularmente, durante los últimos días del año.

Si la estimación es aceptablemente aproximada ucederá que muchas mesas se verán privadas de gunos artículos sustanciales, aún suponiendo que el stado les obsequiara el pan dulce y la botella de sidra.

ntimaron al personal a eintegrarse a sus tareas

La Delegación Regional del nisterio de Trabajo dio un municado en relación con de- raciones formuladas por re- sentantes del personal ban- rio que mantiene medidas fuerza, publicadas por la nsa local, "en las que se ibuyen al delegado regional, hor Pablo Domingo Lo Du- expresiones y actitudes to- mente inexactas".

En la aclaración se puntua- a:

1º) El titular del organismo ibió a diez representantes personal de otros tantos ncos, únicamente por una zón de cortesía y después de casar la audiencia conciliа- ia a la que sólo habían si- citados los empresarios y la ociación Bancaria, pero en ngún momento ha reconocido los empleados bancarios con e diálogo, como nueva con- cción.

2º) El delegado regional no comprometió a no innovar la situación planteada has- después de la asamblea que unciaron para hoy (por er) como han declarado, rque en tal sentido esta de- ación regional está supedi- da a lo que resuelva la su- rioridad ministerial sobre la ificación del paro y prueba ello es que, de acuerdo a las trucciones recibidas, en la de de ayer se dio a conocer resolución Nº 608, declaran- ilegales las medidas de fuer-

3º) En cuanto a las depre- ciones ocurridas en la sede esta delegación regional, es ídico que los señores ban- rios que penetraron en la ñana de ayer al edificio de te organismo, destrozaron ches y otros elementos fi- os en las paredes, relacio- dos fundamentalmente con figura del teniente general ón y aspectos de la doctri- justicialista".

finaliza el comunicado en siguientes términos: "Se era que, no obstante los in- tos de confundir a la opi- n pública, el delegado regio- del Ministerio de Trabajo, cionarios y personal, ajus- estrictamente su desempe- a las disposiciones legales ntes, de acuerdo con pre- s directivas de la superio- d".

alidad también el Sur

Delegación del Ministe- dio luego la resolución Nº Se señala que "visto la ex- ón del conflicto de traba- e los empleados de banco do el territorio de la pro- a y considerando que, sien- l mismo una medida in- ita y al margen de lo dis- o por la organización al que los agrupa, se ha- tensiva la resolución Nº 5 a todo el territorio de la ncia de Mendoza".

Consecuencia de la disposición es que se aplica la calificación de "ilegal" también a las medidas aplicadas por empleados de banco en todo el ámbito provincial, incluidas las seccionales de San Rafael y General Alvear de la Asociación Bancaria.

Notificación

Por intermedio de la Dirección de Difusión de la Provincia, se dio a conocer la resolución adoptada por el directorio del Banco de Previsión Social, por la cual se notifica al personal que debe reintegrarse a su trabajo. Se menciona en primer término la resolución del Ministerio de Trabajo, por la que "se han declarados ilegales las medidas de fuerza efectivizadas por los trabajadores y dependientes de las empresas de bancos y otras entidades financieras y crediticias que funcionan en la jurisdicción de la Asociación Bancaria Seccional Mendoza; que por la misma resolución, en su artículo 2º, se intima a dichos trabajadores para que se reintegren a sus tareas habituales, a partir de las 7 del día de la fecha (por la vispera), bajo apercibimiento de ley".

Añade que "es obligación del directorio de este banco, cumplir y hacer cumplir la mencionada resolución; por ello el directorio del Banco de Previsión Social resuelve: 1º) Notificar al personal del Banco de Previsión Social que deberá hacerse presente en sus lugares habituales de trabajo y desempeñar sus funciones normalmente durante todo el horario bancario, bajo apercibimiento de que, en caso de incumplimiento total o parcial en el desempeño de sus tareas se procederá a efectuar los respectivos descuentos de haberes, con más las sanciones legales que correspondan. 2º) Dar a publicidad la presente resolución por intermedio de los órganos periodísticos y de Difusión de la Provincia y exhibición de la misma en cada uno de los locales de la institución".

El texto lleva la firma de la señora Andina Martínez de Gras, vicepresidente del directorio de ese banco.

El día de los empleados de escribanías

El 29 de este mes se celebrará el aniversario del "Centro de empleados de escribanías de Mendoza".

En la fecha señalada se realizará, en el local de Martínez de Rosas 424, una cena que culminará con la elección de la reina del referido centro.

Los bancarios prosiguieron con las medidas de fuerza

Fracasó la asamblea prevista por los bancarios para ayer a las 8, en la Asociación Mendocina de Box, por no haber sido autorizada. En el lugar se observó un dispositivo policial. Se ignoraba en esos medios dónde se realizaría y se suponía que los miembros de la comisión provisoria estaban trabajando en procura de otro local.

Posteriormente concurrimos a la Asociación Bancaria de Mendoza, donde se encontraban reunidos varios afiliados, a la espera de novedades respecto de una gestión que en esos momentos se estaba realizando ante la Intervención Federal, para obtener una audiencia. Los locales de la entidad bancaria estaban cerrados y la entrada principal, con cadena y candado. Alrededor de las 9.25 se observó la llegada de dos personas, las que abrieron el candado retiraron la cadena, penetraron en el interior de las oficinas y volvieron a cerrar por dentro, con cadena y candado nuevamente. El personal que estaba agrupado en el patio, expresó a LOS ANDES que "ninguna de esas dos personas pertenecían al secretariado". También recalcaron la circunstancia del cierre en la forma expresada, "lo que contradice —insistieron— lo informado por la comisión directiva de que las instalaciones están abiertas a sus afiliados".

Los bancarios declararon a LOS ANDES que el paro "no podía ser levantado por ser necesaria una asamblea y que esta no podía realizarse, por no tener la autorización de las autoridades". En el plenario anterior, se había dispuesto el sistema de paros progresivos, y mañana jueves debían reunirse para decidir las medidas a tomar, incluso levantar los paros o proseguirlos. Tampoco esa asamblea podrá realizarse, hasta conseguir autorización y local. En síntesis, el paro del personal bancario prosigue, pendiente de esa asamblea.

También se nos informó que la reunión mantenida el lunes con el delegado de la Regional Mendoza del Ministerio de Trabajo "fue cordial" y el delegado les había informado que podían reunirse el martes como estaba previsto, "por tener esa regional conocimiento de que estaba autorizada esa asamblea". Afirmaron que son más de 3.100 los empleados que cumplen el paro.

Sobre lo expresado por la Asociación Bancaria, de que se habían cometido actos de depredación y de incultura en instalaciones del Ministerio de Trabajo, donde se habían destruidos afiches de Perón, Eva Perón e Isabel Perón, el personal reunido en el patio de la entidad que los agrupa, entre ellos miembros de la nueva comisión, negó categóricamente tales hechos y agregó que "esas personas tratan de dividir al gremio porque son dirigentes profesionales que estuvieron con todos los gobiernos y que ocupan esos cargos porque lograron en su oportunidad, la prolongación de sus mandatos por la Ley de Asociaciones Profesionales".

Agregaron que el personal de las cooperativas de crédito apoya la gestión de la comisión provisoria, "que ha surgido por mandato de las bases y nos han hecho no sólo llegar su adhesión, sino que algunos delegados se encuentran aquí en estos momentos".

Permiso de asamblea

Integrantes de la comisión normalizadora se refirieron asimismo a las gestiones realizadas, en la madrugada de ayer, ante la Policía para obtener el permiso de asamblea. Mencionaron que intervino a fin de facilitar el trámite, el subjefe de Policía, pero que finalmente la autorización fue denegada "por no haber hecho la presentación —según se nos indicó— con el suficiente plazo de ley".

Los gremialistas puntualizaron asimismo durante el diálogo con los periodistas: "Queremos aclarar que toda esta acción gremal no tiene ni pretende tener ninguna connotación política, como se ha comentado. Perseguimos solamente el bienestar de los trabajadores bancarios y por eso no comprendemos por qué se nos impide hacer una asamblea en la que se trataría, precisamente, el levantamiento de las medidas de fuerza".

Recalcaron luego que deben acatar lo dispuesto por la anterior reunión "ya que solamente la asamblea está facultada para modificar la situación. Entonces, ahora cumpliremos fielmente las disposiciones adoptadas oportunamente. Hoy se trabajará desde las 12 en adelante". Adelantaron que gestionarán nuevamente la autorización para llevar a cabo la asamblea a fin "de reunirnos en conjunto y decidir cuáles serán los pasos a seguir".

A partir de las 8, una vez que se infirmó a los bancarios que se habían congregado frente el gremio que no se efectuaría la reunión, los afiliados se dirigieron a sus distintos lugares de trabajo, a fin de cumplir con la medida de fuerza que se había decidido previamente y que se prolongó hasta las 12.

Dispositivo de seguridad

Un amplio operativo de vigilancia policial se cumplio ayer en la zona bancaria de nuestra ciudad y las guardias se mantuvieron también en los locales crediticios alejados de ese sector. En medio de ese dispositivo de seguridad, algunas instituciones abrieron sus puertas al público, que fue atendido en forma restringida por personal jerárquico. En otros bancos, sin embargo, los accesos se mantuvieron cerrados y se impidió el ingreso del personal.

La zona comprendida por calles Gutiérrez, avenida España, Las Heras y 9 de Julio, fue cubierta por importante número de efectivos policiales: en la plaza San Martín, se habían ubicado uniformados de Infantería, patrulleros, del Cuerpo de Caballería, etc. con armas cortas y largas. También frente a cada banco había por los menos dos agentes y en el interior de las entidades pudo comprobarse también la presencia de personal policial con uniforme y de civil. Los efectivos de Caballería, entre tanto, recorrían las calles. Hasta el momento en que cesó el movimento de fuerza dispuesto para la jornada, no se había producido incidente alguno, según pudo establecerse.

La situación

Una recorrida por los bancos permitió establecer la siguiente situación: los bancos oficiales no abrieron al público y el personal permaneció en sus lugares de trabajo cumpliendo el paro, mientras sólo los jefes cumplían sus tareas. Tampoco atendieron las instituciones dependientes de la Nación, excepto el Banco Hipotecario Nacional, que prestó algunos servicios al público a través de su personal superior.

En los bancos privados solamente se recibieron depósitos y las excepciones fueron los bancos de denominación extranjera: así por ejemplo, en el City Bank, la actividad fue totalmente normal.

Comunicado

Posteriormente, la comisión gremial interna y cuerpo de delegados del Banco de Mendoza dio a conocer un comunicado en que afirma que las medidas de acción directa "se vienen cumpliendo normalmente en todos los bancos de la provincia sujetos a la jurisdicción de la Sección Mendoza de la Asociación Bancaria". "Todos los trabajadores bancarios —añade— han acatado ordenadamente y en estricta disciplina el paro dispuesto, reconociendo como única y legítima autoridad del gremio a la Comisión Normalizadora, surgida por elección libre y democrática en el plenario de bancarios de la semana pasada".

Se hace referencia luego a la imposibilidad de efectuar la asamblea por falta de autorización y afirma "que las medidas de fuerza continuarán como fue previsto y que la única autoridad soberana para innovar al respecto es el plenario general de trabajadores bancarios". Finalmente advierte que "no se aceptará resolucion alguna que emane de alguna de las personas expulsadas de la conducción gremial, porque la consideramos como no representativa de los intereses de los trabajadores bancarios".

Delegados gremiales de los distintos bancos de nuestra ciudad formulan declaraciones sobre la jornada de lucha cumplida.

Asamblea del gremio habrá hoy a las 8

La comisión normalizadora de la Asociación Bancaria y el plenario de comisiones gremiales internas y delegados de bancos informaron que por mediación del comisionado municipal, ingeniero Aliberto César, el interventor en la Provincia, general Pedro León Lucero, concedió permiso al gremio para que hoy a las 8 realice asamblea en la Asociación Mendocina de Box, para lo cual han sido convocados todos los asociados.

"Un llamado a la reflexión" formuló el titular de la CGT

En la mañana de ayer concurrieron a entrevistar al interventor federal, en su despacho de la Gobernación, los titulares de la CGT y de las 62 Organizaciones de Mendoza, señores Carlos A. Mendoza y Humberto M. López, respectivamente.

Antes de la reunión con el general (RE) Pedro León Lucero —con quien consideraría un amplio temario vinculado con el petitorio elevado recientemente al gobierno y que sería tratado en plenario de gremios locales— el señor Mendoza refiriose, ante la requisitoria periodística, al conflicto que mantienen los bancarios. Afirmó en primer término que en ocasiones "resulta muy difícil comprender situaciones planteadas en términos como éstos y que paralizan la actividad de ese sector. Sinceramente —apuntó— yo no puedo justificar a algunas organizaciones a las que, de repente, se les han despertado inquietudes que a veces se justifican, pero otras no".

Definió luego como fundamental "la obligación de enmarcarse dentro de los términos de la ley y aceptarla como el elemento básico para hacer las justas reclamaciones sin que se afecte a los intereses de toda la comunidad".

En este punto ejemplificó con el accionar de otros gremios "que están por debajo de los bancarios en materia de pedidos de aumentos de salarios, y que sin embargo están actuando perfectamente dentro de la ley, de manera de solucionar progresivamente sus problemas" y mencionó entre otros el caso del Sindicato de Prensa "cuya decisión arbitral no fue aceptada por una de las partes y el gremio siguió dentro de las instancias legales que correspondían".

El dirigente cegetista tuvo luego palabras de crítica para "quienes han llevado a los afiliados bancarios a esta situación. Yo no entiendo por qué se busca este tipo de agitación cuando se sabe perfectamente que no es ese el camino que debe seguir un dirigente. Hay una diferencia entre las inquietudes gremiales y la agitación política, que se vale de aquéllas para conseguir sus fines. Agregó que en este conflicto "existe una organización sindical a través de la cual deben encauzarse las preocupaciones vigentes".

Observó luego el señor Mendoza que "si al referirme a la medida de fuerza en sí, yo la aplaudiera, me pondría en una situación cómoda. Pero creo que eso no es lo correcto y por eso hago un llamado a la reflexión para quienes viven de ese trabajo y que pueden tener serios problemas, de manera que eviten vivir situaciones irremediables".

En cuanto a la resolución que declara ilegal el paro, enfatizó que abarca a toda la provincia, y que las empresas tienen derecho ahora a tomar las medidas que correspondan. Se le preguntó si eso abarcaba también la posibilidad de cesantía, y respondió afirmativamente.

—Los delegados internos —se lo interrogó— afirman que usted se comprometió a gestionar la autorización para que pudieran reunirse en la Federación Mendocina de Box y que, al no cumplir con esa promesa, los ha engañado. ¿Usted qué nos puede decir sobre el caso?

—Les dije que conseguiría el local y, efectivamente, hice las gestiones pertinentes ante el general Lucero, pero al recibir de Buenos Aires la resolución de ilegalidad del paro, el permiso quedó caduco lógicamente. Eso es todo.

Preguntamos al señor Lo Duca sobre cuál es la situación legal actual de la medida de fuerza, y contestó: "En estos momentos, los asesores legales del Ministerio de Trabajo se encuentran estudiando en Buenos Aires el expediente que giré para dictaminar si corresponde o no el arbitraje obligatorio".

—¿Usted se entrevistó esta mañana (por ayer) con el secretario general de la CGT Regional y titular de las 62 Organizaciones?

—Efectivamente. Nos saludamos y de paso hicimos —afirmó— un análisis muy breve de la situación gremial.

Pasadas las 13, se conoció el texto de la resolución 613, ampliatoria de la Nº 608, por el que se extiende el alcance de ilegalidad del paro bancario a toda la provincia.

Delegado del Trabajo con el Interventor

Estuvo en la Casa de Gobierno, en la mañana de ayer, el delegado en Mendoza del Ministerio de Trabajo de la Nación, señor Pablo Lo Duca. Se entrevistó con el interventor federal, general (RE) Pedro León Lucero y con el secretario general de la Intervención, señor Angel Scagliotti.

Según se informó, el señor Lo Duca conversó con el general Lucero sobre los problemas originados en torno al paro bancario, el que ha sido declarado ilegal, como ya se informó, por el Ministerio de Trabajo de la Nación.

Al finalizar la reunión con el interventor, el señor Lo Duca accedio a dialogar con los representantes de la prensa. Ante una pregunta sobre qué medidas se tomarían con el personal que se desempeña en las instituciones bancarias que ayer marcó la tarjeta en sus lugares de trabajo y que luego se retiró, el delegado respondió que las "medidas deberán ser tomadas por las autoridades internas de las instituciones bancarias".

Aclaró después que los bancarios no pudieron reunirse en un local, porque "horas antes recibió la información de que el paro había sido declarado ilegal", y afirmó que había "recibido a los delegados bancarios no como a autoridades gremiales, ya que se encuentra en plena vigencia la Asociación Bancaria, sino solamente como un acto de cortesía".

Anticipó que publicará en la prensa escrita una nota con relación a manifestaciones que se le atribuyen a él, las que no son reales, y dijo desconocer que el comisionado municipal haya realizado gestiones como mediador para que reciba a la delegación bancaria el interventor federal.

Una revista de Derecho será presentada hoy

Será presentada hoy la revista de la Facultad de Ciencias Jurídicas y Sociales, de la Universidad Mendoza. El acto previsto se hará a las 19.30 en la sede de la facultad, diagonal Dag Hammarskjold 750.

Los artículos que integran este primer número son los siguientes: "Derecho o justicia", por Luis Sarmiento García; "Caso de acefalía: la nueva ley de sucesión presidencial", por Héctor Corvalán Lima; "Guillermo de Ockham, ideólogo del siglo XIV", por Rubén Calderón Bouchet; "La orden de policía", por Jorge Sarmiento García; "Los fundamentos del derecho natural clásico", por Carlos Ignacio Massini; "Un ensayo de interpretación sobre la filiación ideológica de Urquiza", por Martha Páramo de Isleño; "Sobre la propiedad estatal de los yacimientos mineros", por Edgardo Díaz Araujo; "La cuestión por el ser del derecho", por Nolberto Espinosa; "La Corte Suprema de Justicia y los gobiernos de facto", por Dardo Pérez Guilhou, y "Sobre los conceptos de forma de gobierno, formas de estado y régimen político", de Josefa Sáez de Salassa.

Viajó a la Capital el interventor federal

Designaría en Obras Públicas al ingeniero Teófilo Tabanera

Viajó ayer a la Capital Federal, vía aérea, el interventor de la Provincia, general Pedro León Lucero.

El funcionario, a pesar de no haberse comunicado nada oficialmente, cumplirá diversas gestiones ante el Ministerio del Interior y el de Economía, entre otras de menor importancia.

Según voceros autorizados del cuarto piso de la Casa de Gobierno, el general Lucero, ante el ministro Angel Federico Robledo, rendirá un informe político sobre la situación en la provincia y además planteará una serie de inquietudes referidas al tema.

En lo que respecta a los trámites que cumplirá el interventor en el Ministerio de Economía, trascendió que con el doctor Antonio Francisco Cafiero hablará sobre las posibles soluciones para enjugar la deuda de Giol.

También expondrá las necesidades de la Provincia frente a la cosecha de uva 1976. Pedirá —aunque se aseguró que no espera respuestas inmediatas— un mayor apoyo económico financiero para la vitivinicultura privada.

Además se supo que gestionará que el Estado Nacional adopte diversas medidas para solucionar los inconvenientes que año tras año se presentan en la producción frutihortícola y que también afectan a la industria conservera.

El general Pedro Lucero regresará el sábado a nuestra provincia.

Ofrecimiento

Otro de los temas que llevaría a Buenos Aires el interventor sería el ofrecimiento de la cartera de Obras y Servicios Públicos, cargo hasta ahora vacante y que ocupa en forma interina el ministro de Economía, doctor Francisco Vicente Leiva Hita.

El candidato para ocupar el ministerio sería el ingeniero Teófilo Tabanera, un mendocino actualmente radicado en Buenos Aires.

Almuerzo de ex alumnos del Colegio Nacional

Se realizará el próximo sábado el almuerzo de camaradería para reunir a ex alumnos del Colegio Nacional "Agustín Alvarez". Dado que la comida es sin cargo para los asistentes, los interesados deben retirar la tarjeta del local del colegio, por tratarse de una cantidad limitada. Esta reunión debió realizarse el pasado sábado, pero fue suspendida por razones climáticas.

Difirió la Corte la visita de hoy a San Rafael

La Suprema Corte de Justicia resolvió diferir la visita que debía efectuar hoy el presidente del tribunal, doctor Ventura González, juntamente con los ministros a la Cárcel de Encausados de San Rafael, oficinas y tribunales de la Segunda Circunscripción Judicial y a la Colonia Granja Penal "Vitale Nocera".

La nueva fecha fijada para realizar las inspecciones fueron trasladadas al 26, 27 y 28 del corriente mes. Los motivos que determinaron la postergación obedecen a razones de trabajo en el tribunal.

Ferroviarios realizarán un paro el 24

Informó la comisión ejecutiva de la Unión Ferroviaria, seccional Mendoza-Belgrano, que en la asamblea realizada el 15 de este mes, se resolvió mantener al gremio en estado de sesión permanente, hasta el vencimiento del plazo solicitado por la comisión directiva.

Asimismo se determinó, con respecto al término antes mencionado, que una vez vencido el mismo "y no habiéndose solucionado el problema salarial que afecta al personal ferroviario o que el aumento concedido no satisfaga sus mínimas exigencias, decretar un paro de 24 horas, cuya efectivización se hará a partir de las 0 hora del 24 del actual".

Docentes de la Nación harán una asamblea

Mañana a las 18, en 9 de Julio 197, de San Martín, realizará una asamblea departamental la Unión Docente de Escuelas Nacionales (UDEM). Al acto han sido invitados afiliados y simpatizantes.

Se tratarán, entre otros, los siguientes puntos: recepción de fichas de afiliación y cuota sindical; informe de la asamblea provincial que se hará el 22 de este mes y medidas a adoptarse en apoyo a los docentes provinciales.

Se ha invitado también, según se informó, a educadores de Rivadavia, Junín, Santa Rosa y La Paz.

Reunión de prensa en el sindicato que agrupa a los conductores de vehículos de transporte automotor.

El diputado Blanco aclaró alcances de la ley 21128

Trátase de la llamada Ley de Paradores

El diputado nacional Manuel Blanco, secretario general del Sindicato de Choferes de Camiones y Empleados de Transporte de Cargas Generales de Mendoza, informó en conferencia de prensa sobre los alcances de la ley de la que es autor, número 21.128 "Ley de paradores", sancionada ya y promulgada por el Poder Ejecutivo nacional el 24 de octubre. Estuvo acompañado por el doctor Washington Pittau, asesor de la Federación Nacional de Camioneros quien colaboró con él en la redacción de la misma y por Humberto López, prosecretario del sindicato; Francisco Regulta, tesorero; Romero Vergara, protesorero; Mario Safosa, secretario gremial y otros integrantes de la comisión directiva.

El diputado López informó que salía al cruce de informaciones que tergiversaban el verdadero sentido de dicha ley, originadas en el sector patronal. Desmintió que el aporte del 1 % sobre la recaudación mensual del empresario, alcanzara una recaudación de $ 40.000.000 moneda nacional. Dijo que se pone en duda la forma de manejo de estos fondos y el destino que se le daría, y que deja entrever que serían aprovechados en cuestiones sindicales.

Dijo que si realmente se recaudara esa suma, habría que investigar la entrada bruta que les proporciona el transporte automotor, a los fines impositivos, pero que quizá el empresariado había hecho los cálculos sobre el total del transporte del país, de acuerdo con el censo que dispuso el gobierno nacional. Se trata sólo del transporte en camiones de cargas generales y ello no alcanzaría sino a cuatro o cinco millones de promedio mensual, tomando como base unas 200.000 unidades comprendidas en la ley mencionada, y no 1.200.000 vehículos que figuran en el padrón aludido.

El aporte patronal del 1 % sobre la recaudación mensual, es para construir paradores en las rutas, los que en principio estarían en Capital Federal y luego en cabeceras de provincias, para ir paulatinamente instalándolos en las rutas a determinada distancia. Contarán con dormitorios, comedores, instalaciones sanitarias, playas de estacionamiento, técnicos para reparaciones de emergencia, auxilio para el camino, y otras ventajas para el descanso del camionero, para proteger su salud, como un centro sanitario, higiene personal, etc.

Descarta las dudas empresariales sobre la autoridad de aplicación de las recaudaciones, porque la misma ley expresa que el Poder Ejecutivo dispondrá y decidirá la forma de hacerlo. Sobre la declaración patronal de que esta ley los hará emplear acciones directas si se pone en vigencia, dijo que el gremio la defendera a toda costa. El gremio está alerta y en sesion permanente para defenderla —agregó— porque dicha ley beneficiará no sólo al camionero en relación de dependencia, sino también al mismo conductor que sea propietario del vehículo y a todos los conductores que transiten por las rutas. Incluso, se prevén convenios internacionales y cuando se hayan construido paraderos en otros países, el conductor argentino podrá usufructuarlos tambien fuera del país.

Luego expresó que paulatinamente se irán reglamentando otros aspectos del trabajo del transporte automotor, pero que será motivo de otras disposiciones legales, porque primero hay que lograr la ley de coordinación del transporte, a fin de que no se produzca competencia con los ferrocarriles. Se trataria de que cada sector, ferroviario y automotriz, realice el transporte en forma complementaria y no competitiva. Luego de esta coordinación, se trabajará en una ley del transporte, en la que se completarán otros aspectos de este tipo de trabajo, como será reglamentar las jornadas de trabajo. Como ejemplo citó el caso de que si tuvieran que trabajar la jornada de ocho horas, los empresarios saldrían perjudicados, y con el establecimiento de los paradores, se podrán cumplir largas jornadas de viaje, en mejores condiciones generales y con una eficiencia que protegerá los intereses del empresario.

Terminó sus consideraciones aclarando que el aporte mencionado no gravitará en los intereses de la parte patronal, ya que el 1 % sobre un ingreso, por ejemplo de $ 10.000.000 mensuales, equivale a una recaudación de $ 100.000 por mes.

Inscriben para la beca "Dr. Adolfo Calle"

Está abierta la inscripción para la beca de estudios secundarios "Doctor Adolfo Calle", que otorga la empresa editora de los diarios LOS ANDES y "El Andino". Pueden anotarse los mejores egresados (es decir, los que hayan obtenido la más alta calificación en cada división del último grado) de las escuelas primarias provinciales, nacionales e incorporadas de cualquier punto del territorio de Mendoza.

La inscripción debe ser hecha por el alumno o sus familiares, o por la autoridad de la escuela respectiva, pero en todos los casos se debe acompañar: a) Certificación de que el niño o niña que se quiere anotar es el que obtuvo el mayor promedio de calificaciones de una división de 7º grado; b) Solicitud de inscripción en nota firmada por el director o directora de la escuela; c) Nombre y apellido, edad, número del documento de identidad, domicilio y teléfono del aspirante.

La inscripción se cerrará el martes 30 de diciembre. Puede realizarse por carta dirigida en la siguiente forma: Diario LOS ANDES. Beca "Dr. Adolfo Calle". San Martín 1049, o bien personalmente en la misma dirección, los días hábiles de lunes a viernes en horas de la mañana o de la tarde, y los sábados hasta las 12.

Las pruebas escritas se tomarán en marzo, en una fecha que se anunciará oportunamente. Luego el jurado elegirá el mejor trabajo, para adjudicarle la beca de estudios "Dr. Adolfo Calle". El escolar ganador de la beca deberá mantener un alto promedio durante los años de sus estudios secundarios; de otro modo, perderá el beneficio.

La Sociedad Goetheana renovó sus autoridades

En la reciente asamblea general ordinaria de la Sociedad Goetheana Argentina — Grupo Mendoza— fueron elegidos los miembros de la comisión directiva para el período 1975-76. Sus componentes son: presidente honorario, doctor Justo Garate; presidente, Carlos Fichterbecker; vicepresidente, doctor Nicolás Dornheim; secretaria, Inés Asensio; tesorero, Francisco Allesch; vocales: doctor Cristóbal Parra, Juan Mostny e ingeniero Pedro Oelsner y revisores de cuentas: Walter Jacoby y Liberto Palmada.

Un instante de la ceremonia inaugural.

Inauguraron muestra sobre temas vinculados al agua

Se realizó en la Galería Piazza, otro de los actos correspondientes a la "Semana del Agua" que organizan en forma conjunta el Departamento de Irrigación, la Dirección de Obras y Servicios Sanitarios y la Dirección de Hidráulica.

Consistió en la inauguración de la exposición "Semana del Agua 1975" y la presentación de las aspirantes a ocupar el trono de Reina del Agua y suceder a la soberana del año pasado, Mabel Gladys Fernández.

El superintendente del Departamento de Irrigación, Julio Terraza habló brevemente para dejar inaugurada la exposición. Se encontraban también los directores de la Dirección Provincial de Hidráulica, ingeniero Ernesto A. Pascualich y de la Dirección de Obras y Servicios Sanitarios, ingeniero Arturo Ahumada y representantes de la Comisión Regional de Agua Subterránea (CRAS).

Luego de la presentación de las aspirantes, representantes de delegaciones de Irrigación y de los organismos organizadores de los festejos, fue proyectado el audiovisual "Entre el desierto y la vida, el agua". La película integra una trilogía titulada "El agua nuestra de cada día" y de la que son autores Juan Carlos Philippens (parte gráfica), Walter Rodríguez (fotografía) y Miguel Longo (libreto).

Entidades de bien público

Rotary Club de Chacras de Coria.— Esta entidad realizará hoy, a las 21.30, en Darregueira y Piedras, su reunión semanal.

El minuto rotario estará a cargo del doctor Amado Elaskar y la charla de clasificación, del señor Armando Giménez.

Califican de inconsulto proyecto de tregua social

La Unión Comercial e Industrial de Mendoza dio a conocer el texto de una nota dirigida al ministro de Economía de la Provincia, doctor Antonio F. Cafiero, en la que fija posición respecto al proyecto de tregua social y política de concertación enviados por el Poder Ejecutivo al Congreso de la Nación. El documento expresa:

'Estimamos que en la elaboración del proyecto se debió consultar a entidades empresarias del país que representan a un elevado número de empresarios que no están adheridas a la Confederación General Económica de la República Argentina y en consecuencia, han quedado marginadas, sin ser oídas; por lo que el mismo, no refleja el pensamiento total del empresariado.

"El Estado y el sector laboral hacen prevalecer sus premisas en todos los órdenes a costa de los empresarios, los que cada día se ven más limitados e impedidos de poder hacer frente a sus obligaciones que son muchas y continúan creciendo frente a la galopante crisis inflacionaria a la cual el Gobierno no le da solución adecuada.

"El aludido proyecto se caracteriza lisa y llanamente por la aplicación de una serie de medidas extraordinarias en las cuales prevalecen notoria y discriminadamente las que están destinadas a aplicar responsabilidades al sector empresario, que de esta forma, una vez más estará obligado unilateralmente al cumplimiento de compromisos que la ley le impone en detrimento no solo de sus intereses sino de la propia economía del país.

"El procedimiento que se ha seguido en la tramitación del referido proyecto, es una demostración más del fracaso de la llamada política de concertación, ya que no se ha consultado debidamente al sector empresario y la decisión no ha tenido el equilibrio y equidistancia que debe tener una medida de tal naturaleza por parte del Estado, que es quien debe merituar las posiciones antagónicas de los sectores cuando no llegan a un común acuerdo.

"Se observa también el propósito de poner en vigencia una política de estrangulamiento de la pequeña y mediana empresa, que de esta manera inevitablemente se la irá haciendo desaparecer hasta extinguirla.

"La paz social y la estabilidad económica solo se lograrán a través de una adecuada política que fije reales incentivos para aumentar y no disminuir, como está sucediendo ahora, las fuentes de trabajo, creando una conciencia de participación responsable en el sector laboral que se traduzca en la eliminación del ausentismo y en un incremento de la productividad, factores fundamentales para la disminución de costos, política que sea también consecuencia de un real compromiso que asuma el Estado de disminuir el déficit presupuestario y de las empresas estatales.

"Todos anhelamos soluciones integrantes, pero para ello es necesario implementar medidas justas y ecuánimes para todos los sectores de la comunidad argentina, que no se creen privilegios ni ventajas para nadie, que conduzcan al país por los carriles normales hacia la tan esperada recuperación económica".

Culto católico

Parroquia de San Agustín. — El domingo, a las 17, en misa concelebrada por el párroco de San Agustín, padre Eduardo Villacorta y los sacerdotes que integran esa comunidad, padres Luis Barriuso, Luis González y Francisco Madrigal, recibirán su primera comunión los niños que han finalizado el curso de catequesis de dos años de duración.

Peregrinación a El Challao. — Los colegios Compañía de María de capital y Godoy Cruz invitaron a sus ex alumnas y familias a participar de la peregrinación a El Challao que se realizará el viernes, en su tradicional fiesta de la Virgen Niña. El contingente partirá de los portones del parque a las 7.30.

El general Lucero y el ministro de Gobierno con los miembros de la Suprema Corte de Justicia.

Se solicitó una nueva sede para los juzgados de menores

Delegados gremiales con el Interventor

El interventor federal en la Provincia, general (RE) Pedro León Lucero, que llegó a hora temprana a su despacho, se reunió con varios colaboradores y suscribió numerosos expedientes.

Posteriormente, a las 9.30, se trasladó hasta el aeropuerto El Plumerillo, donde despidió al ministro de Cultura y Educación de la Nación, doctor Pedro Arrighi y a la comitiva que lo acompaña, en el regreso a la Capital Federal.

El general Lucero obsequió al ministro varias fotografías, como recuerdo de su permanencia en Mendoza.

De vuelta a la Casa de Gobierno, recibió al delegado en la Provincia del Ministerio de Trabajo de la Nación, señor Pablo Lo Duca, de lo que informamos por separado.

Suprema Corte. — Posteriormente lo visitaron los miembros de la Suprema Corte de Justicia. Junto con el ministro de Gobierno, doctor Isaías T. Mathus, recibió a los doctores Ventura González, presidente de la Suprema Corte; Samuel Evans, Felipe Gambi, Salvador Barbera Guzzo, Félix Bastán y al procurador general, doctor Héctor Olguín.

El doctor Ventura González explicó al interventor la necesidad de dotar al Poder Judicial de un edificio adecuado para el funcionamiento de los juzgados de menores, entregándole en ese sentido una nota.

Tras referirse a las diversas implicancias que origina esa situación, sugirió que el local que estimaban se adecuaba a los requerimientos planteados, es el edificio de calles Patricias Mendocinas y Necochea, donde funcionó el Banco de Previsión Social. El general Lucero prometió dar solución al problema.

Con la CGT. — Después lo visitaron el secretario general Carlos Arturo Mendoza y el titular de las 62 Organizaciones Peronistas, señor Manuel Humberto López.

Dijo el señor Mendoza antes de entrar al despacho del interventor, que habían solicitado la entrevista para pedirle respuestas a problemas presentados oportunamente a su consideración, en razón de que había en horas de la noche (por ayer) un plenario de secretarios generales y que se les debía dar información sobre tópicos tratados en la reunión anterior.

Se le interrogó sobre su posición con relación al paro de los bancarios y expresó que "es difícil dar una contestación para un dirigente gremial", pero afirmó que "no lo justificaba". Indicó que "no comprendía a algunas organizaciones, a las que se les han despertado de golpe ciertas inquietudes, que más bien parecen el resultado de los agitadores políticos que aprovechan como siempre ciertas coyunturas que les son beneficiosas para sus objetivos, ya que cuando se presenta algún problema en un gremio —afirmó— hay vías legales para solucionarlo".

Hizo también mención a "que hay gremios que están por debajo de los bancarios en materia salarial, y sin embargo están esperando que se resuelvan las etapas conciliatorias, cuando no se llegó a un resultado mediante las paritarias". Recordó al respecto "que tal situación aconteció con el gremio de prensa, en ese caso se fue a laudo y se admitió la decisión oficial".

Por último, dijo que hacía un "llamado a la reflexión al personal bancario en huelga, a fin de que revean la postura adoptada, ya que les puede ocasionar serios inconvenientes, especialmente luego de lo resuelto por la delegación del Ministerio de Trabajo de la Nación, declarando ilegal la huelga".

Al abandonar el despacho, fue requerido nuevamente por los periodistas, acerca de los resultados de la conversación que acababa de sostener con el interventor. Indicó que habían "tratado problemas generales de gobierno, esperialmente los vinculados con el ministerio político".

Interrogado sobre la contestación que les dio el general Lucero sobre el petitorio presentado en la anterior audiencia, informó que "los temas fueron generales, y que por ser amplio el petitorio no podía considerarse en un momento". Al preguntarle si se había hablado sobre el cambio de comisionados municipales, reiteró que "se han tratado temas que están vinculados con el ministerio político". Tal respuesta, confirmó la versión que había circulado en las primeras horas de la mañana, en el sentido de que la CGT se interesaría por la permanencio de algunos comisionados municipales.

Delegación de Santa Rosa. — Un numeroso grupo de personas, residente del departamento Santa Rosa, visitó ayer al interventor.

Le presentaron sus saludos y le manifestaron su apoyo, a la vez que le desearon éxito en su gestión.

Visita de dos generales. — Pasadas las 13, recibió los saludos de los generales en situación de retiro, Enrique Guglialmelli y Osiris Villegas.

Ofrecerán una disertación sobre San Luis

El Centro de residentes puntanos de nuestra provincia, continuará el viernes, con su plan cultural del año en curso.

En la ocasión, a las 20,30, en el salón de actos de la Biblioteca Pública "General San Martín", disertará el doctor Hilario Velazco Quiroga, sobre el tema "Mis recuerdos de San Luis".

Se ha invitado a concurrir a la conferencia a afiliados y a simpatizantes, según se informó.

Aumento salarial habrían obtenido los petroleros

Los petroleros estatales tendrían ya satisfechas sus aspiraciones salariales, por lo que se estima que la actividad continuará siendo normal en las distintas dependencias del Yacimiento Mendoza de YPF, tanto en producción, como en administración y ventas. De esta manera quedarían también desvirtuadas las versiones sobre una posible falta de combustibles en plaza escuchadas en la víspera.

Según trascendió, el secretario general de SUPE Mendoza, Antonio Cassia, se habría comunicado telefónicamente ayer con dirigentes de la filial a quienes habría informado que el Ministerio de Economía habría aceptado la petición salarial presentada oportunamente por el gremio, sintetizada en un incremento que oscilaría entre el 40 y el 45 por ciento y reconocimiento de tres categorías para los distintos niveles.

Es probable que el dirigente regrese hoy a la provincia y mañana informaría al cuerpo de delegados internos sobre el ofrecimiento oficial y lo tratado posteriormente por la mesa nacional de secretarios generales de las 23 filiales del país, que sesionaba ayer en la Capital Federal.

Mientras tanto, la comisión directiva del Sindicato decidió postergar la asamblea general ordinaria, prevista en principio para mañana, hasta el 4 de diciembre a las 17.30 en el cine Selectro. Este aplazamiento obedecería precisamente a la falta de resolución sobre las mejoras solicitadas.

La actividad, por otra parte, fue ayer absolutamente normal en la destilería Luján de Cuyo, según lo observado por un cronista de este diario y confirmado por el jefe de turno del establecimiento.

Informó el SUPE que se arribó a una solución

La junta directiva central extraordinaria Nº 39 de SUPE que sesionó en la Capital Federal, con la participación de 23 secretarios generales del interior del país y el secretariado de la Federación del Sindicato Unido Petroleros del Estado, resolvió levantar las medidas de fuerza que habían sido adoptadas, al ser concedidas las reclamaciones salariales.

Así lo hizo conocer a LOS ANDES anoche a las 21.30 el secretario de prensa de la filial Mendoza de SUPE, Juan Roberto Acosta, tras comunicarse con la junta directiva central, por vía telefónica.

En Oncología entronizarán una imagen

En el salón biblioteca del Instituto de Oncología "Doctor Fliksztrumpf" de la Liga Mendocina de Lucha contra el Cáncer "Joao Schiappa de Azevedo" tendrá lugar un acto el viernes, a las 11, durante el cual será entronizada una imagen de Santa Isabel de Portugal, llamada en aquel país la Reina Santa.

Bendecirá la imagen el padre Aurelio Bertagna, quien también lo hará con el libro en que se consignan los nombres de entidades y personas benefactoras de la institución.

Necesidad de prevenir incendios forestales

El secretario de Operaciones del Instituto Forestal Argentino, señor Manuel A. Campos disertó en la sala de situación de la Casa de Gobierno. El tema elegido versó sobre "Prevención y lucha contra los incendios forestales".

Se hallaban presentes en la oportunidad, el director de Defensa Civil, señor Humberto Cosimano; delegado de la Zona 4 del Ministerio de Defensa, vicecomodoro Waldino Núñez y en representación de la Dirección de Bosques y Parques Provinciales, asistió la ingeniera Susana de Gei, así como invitados especiales.

Tras la presentación del disertante, efectuada por el señor Cosimano, quien anticipó que se tiene programado crear en jurisdicción de esta provincia, un departamento de prevención y lucha contra incendios forestales, se refirió a la importancia de preservar esta riqueza.

Habló después el señor Campos. Puntualizó que dentro del quehacer público, deben prevenirse los incendios forestales, así como aquellos que atacan a aserraderos, pasturas y campos con plantaciones.

Señaló que en este tipo de lucha, la labor debe ser de conjunto, ya que las tareas requieren una auténtica complementación. Citó, para dar una idea, la que realizan Gendarmería Nacional, Vialidad, Dirección Provincial de Aeronáutica y aeroclubes, Ejército, Secretaría de Turismo y radioaficionados.

Después refirió que nuestra provincia tiene zonas que han sido dañadas por incendios u ocupadas por plantas parásitas, que pueden ser recuperables. El señor Campos señaló a continuación que como parte del operativo de prevención y de lucha contra los incendios, se está dictando un cursillo en la Dirección de Bosques y Parques Provinciales, para personal de bomberos, el que es ilustrado con películas sobre el tema.

Destacó finalmente que es necesario crear conciencia sobre esta clase de prevención, porque es una forma de cuidar nuestra riqueza forestal que tanto significa en el desarrollo económico de los pueblos.

Políticas

Unión Cívica Radical

Núcleo Respeto Partidario Capital. — Hizo público su repudio por "el atentado cometido contra el periodista Domínguez Palazzini, el que demuestra —una vez más— cómo las fuerzas de la antipatria, actuando desde las sombras y el anonimato, pretenden acallar la voz valiente y esclarecedora de los abnegados hombres de prensa".

Comisión directiva

El núcleo informó que ha quedado constituida la comisión directiva del Movimiento Respeto Partidario del departamento de Godoy Cruz, de la siguiente forma: presidente, José Valerio; secretario general, José A. Panella (h); tesorero, Pedro Godoy; secretario de actas, Salvador Roselli; secretarios titulares: Osvaldo Bollati, Amalia de Alonso, Ricardo Lemos, Oscar Valenzuela, Luis Angel Junco, José Damián Páez y Juan Ramos. También 8 secretarios suplentes y las comisiones de prensa y propaganda, de movilidad, de hacienda, femenina y de la juventud.

Gira por el Sur

Se comunicó además, que partieron hacia el Sur, autoridades de este Movimiento. Se trata del diputado nacional doctor Alberto R. Day; el presidente de Respeto Partidario, doctor Alfredo Mosso y el secretario general, doctor Fernando Funes Villanueva. La gira abarcará toda la semana y comprenderá San Rafael, General Alvear y Malargüe. Para ello se han preparado actos y reuniones en distintos distritos.

Línea Nacional. — En el local del comité departamental de Luján, Bustamante esquina Colombres, se realizará hoy a las 21, la asamblea de afiliados para constituir la junta departamental del Movimiento. Concurrirá el presidente del núcleo, doctor Miguel Mathus y los delegados ante el departamento, doctores Juan Carlos Romagnoli, Luis María Vautier, Carlos Reyes y señor David Guiñazú.

Profesionales

Abogado. — Ha egresado de la Facultad de Ciencias Jurídicas y Sociales de la Universidad Nacional de Santa Fe, con el título de abogado, el señor Carlos Alberto Fernández Bogamilsky.

Carlos Alberto Fernández

Sus estudios primarios los realizó en la escuela "Domingo Bombal" y los secundarios en la Escuela de Comercio "Martín Zapata". Además efectuó cursos de inglés en la Escuela de Lenguas Extranjeras y estuvo un año becado en los Estados Unidos.

Al concluir sus estudios superiores un seminario sobre "Delitos contra la libertad individual". El doctor Fernández ejercerá su profesión en esta provincia.

Club de Gimnasia y Esgrima inaugura la temporada

El sábado, a partir de las 10, el Club de Gimnasia y Esgrima, dejará inaugurada la temporada 1975-1976 del natatorio, en su sede de Gutiérrez 261. En la gerencia se informará a los asociados, sobre los requisitos para hacer uso de la piscina.

La Imprenta Oficial tiene nuevo titular

Por decreto de la Intervención Federal, originado en el Ministerio de Gobierno, fue designado director de la Imprenta Oficial, el señor Segundo Marcolino Ortiz.

El funcionario asumió el cargo durante un acto cumplido ayer, ante la presencia del subsecretario de Gobierno, señor Carlos Eduardo Castelli y personal de la repartición.

INSTITUTO CUYANO DE EDUCACION INTEGRAL ICEI SER Y SABER

LA INSCRIPCION VENCE EL 15/12

Cuando la obligación de educar a sus hijos exije responsabilidad y experiencia, un compromiso nos une.

—Jardín de infantes.
—Primario (con Educación Física especializada).
—Secundario
—Inglés
—Modelado
—Dibujo

Abierta la inscripción de 8 a 12.30 hs. de lunes a viernes.

I.C.E.I.
INSTITUTO CUYANO DE EDUCACION INTEGRAL
GENERAL PAZ 531
CIUDAD
Tel. 215412 — 252102

Todo es nuevo en Crédito Universal

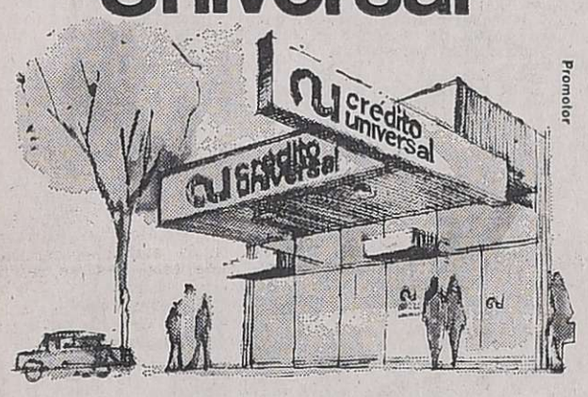

Promotor

NUEVA DIRECCION: SARMIENTO 81

- NUEVO PLAN CIRCULAR CON RENOVACION AUTOMATICA PARA COMPRAR DE TODO EN LOS MEJORES COMERCIOS
- NOVEDOSO SISTEMA DE ATENCION DE PERSONA A PERSONA, UNICO EN CREDITO PARA CONSUMO
- NUEVO SISTEMA DE DEPOSITOS, CERTIFICADOS DE DEPOSITO A PLAZO FIJO NOMINATIVOS, TRANSFERIBLES POR SIMPLE ENDOSO LIBRE TASA DE INTERESES - CON LA GARANTIA SIN LIMITES DE LA NACION ARGENTINA E INTERESES LIBRES DEL IMPUESTO A LAS GANANCIAS.

crédito universal
S.A. Sociedad de Crédito Para Consumo
SARMIENTO 81-MENDOZA

AOTRA COSA!!

A su vieja heladera, no le exija más.
Cámbiela ya por su nueva.
Patrick
CANJE TOTAL!
Invierta su Aguinaldo
Solicite vendedor a domicilio
LOS ESPECIALISTAS
iraneta HOGAR S.A.
Espejo 128 Mza. San Martín 225 G.Cruz

132 HP 137 HP 140 HP
165 HP

"EL ÑATO"
FUERTE Y ROBUSTO..!
(PARA LO QUE GUSTE 'CARGAR')

motor FIAT-CP3 de 165 HP/2600 rpm
cilindrada total: 7412 cm3
cabina dormitorio de fábrica

ZANETTINI INDUSTRIAL S.A.C.I.F.
RUTA 7 - Km. 1035 - TEL. 22318
SAN MARTIN - MENDOZA
EN SAN RAFAEL: HIPOLITO IRIGOYEN 924
EN SAN JUAN: LAPRIDA Y JUJUY - TEL. 21322

Señor Inversor: Hágale pegar un estirón a su dinero.

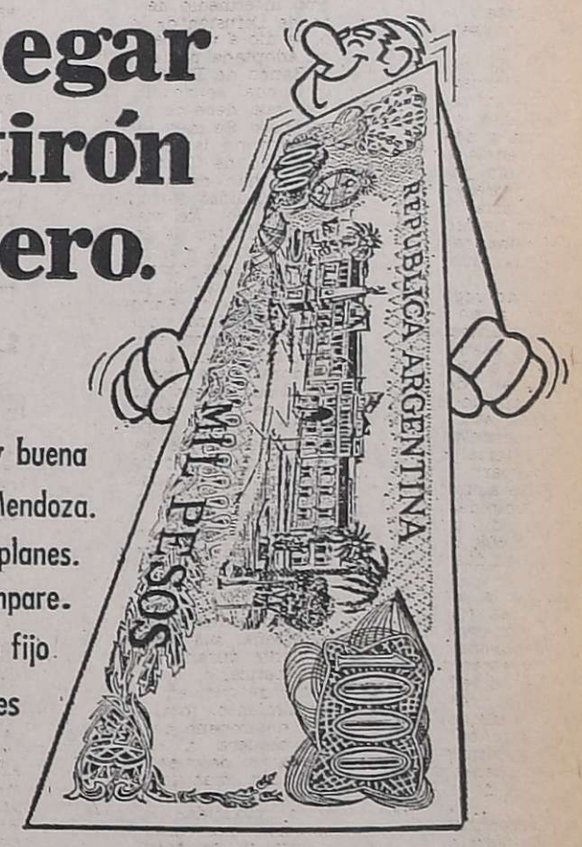

BANCO CITY le asegura una muy buena y rápida inversión en Mendoza.
Venga a conversar, conozca nuestros planes.
Y después compare.
180 días: certificados de depósito a plazo fijo nominativos transferibles, con intereses libres de impuestos a las ganancias.
Siempre la tasa que más le conviene.
Y la experiencia y el prestigio que le dan más seguridad.
Por selección o reflexión, la mejor inversión

FIRST NATIONAL CITY BANK
BANCO CITY
SAN MARTIN ESQ. SARMIENTO-MZA.

FOTOS
CARNETS
FOTO LUX
ENTREGA EN 1 MINUTO
San Martín 1658, frente a San Luis
15|9|F.30|9-A.

AVISOS FUNEBRES

SEPELIOS

GERONINO QUIROGA
Q. E. P. D.
Falleció el 18-XI-1975
C.A.S.R. y B.P.

Su desconsolada esposa: Josefina E. Pouget de Quiroga; hijos: José, Marta y Elena; hijos políticos: María L. Massana, Mario Brusadin y Eduardo Aguado; hermanos: José, Carmen, Jorge, Eduardo, César y Alberto, hermanos políticos, primos, sobrinos, nietos y demás deudos participan su fallecimiento e invitan al sepelio que se efectuará hoy a las 11 horas, en el cementerio de la Capital. Casa mortuoria: Lamadrid 2561, Godoy Cruz. Servicio Casa Flores.

18|11|C|169|170|19|11|AD

GERONIMO NAVARRO
Q. E. P. D.
Falleció el 18-XI-1975

Sus hermanos: Serafín, Micaela, Fermina y Josefa Navarro; sobrinos, sobrinos políticos y demás deudos participan su fallecimiento, e invitan al sepelio de sus restos, hoy a las 18.30 hs., al cementerio de Rodeo del Medio. - Casa mortuoria: Agustín Alvarez y Moreno s/n., Fray Luis Beltrán. Servicio: Cochería Timonieri, Calderón y López, Maipú.

19|11|F|27750|19|11

JERONIMO QUIROGA. - Q.E.P.D. - Falleció el 18-XI-75. - Su hermano César Quiroga, su hermana política María Esther Balverde de Quiroga, sus sobrinos Julio César, Mario Hugo, Rodolfo Luis y Norma Ester Quiroga, sus sobrinos políticos Elvira E. López, Sara N. Alvaro, Ilse A. Cónsoli y Luis M. Bátiz, sobrinos nietos, participan su fallecimiento e invitan al sepelio de sus restos.

19|11|C|175|19|11

GERONIMO QUIROGA. - Q.E.P.D. - Falleció el 8-XI-75. - Alberto Quiroga y flia., participan el fallecimiento de su hermano e invitan al sepelio de sus restos.

19|11|C|405|19|11

GERONIMO QUIROGA. - Q.E.P.D. - Falleció el 8-XI-75. - Jorge Quiroga y flia., participan el fallecimiento de su hermano e invitan al sepelio de sus restos.

19|11|C|405|19|11

GERONIMO QUIROGA. - Q.E.P.D. - Falleció el 8-XI-75. - Eduardo Quiroga y flia., participan el fallecimiento de su hermano e invitan al sepelio de sus restos.

19|11|C|405|19|11

GERONIMO QUIROGA. - Q.E.P.D. - Falleció el 8-XI-75. - José Quiroga y flia., participan el fallecimiento de su hermano e invitan al sepelio de sus restos.

19|11|C|405|19|11

GERONIMO QUIROGA. - Q.E.P.D. - Falleció el 8-XI-75. - Manuel Peñalba y flia., participan el fallecimiento de su hermano e invitan al sepelio de sus restos.

19|11|C|405|19|11

GERONIMO QUIROGA - Q.E. P. D. - Falleció el 18-XI-1975 - C. A. S. R. y B. P. - Su tía: Josefina París Vda. de Ciardi; su ahijada Irma A. Ciardi Vda. de Morales; sus primos: Antonio Pascual Ciardi y Flias. José Luis Trevizán y Flia., sus sobrinos políticos: Elio Oscar Lucero y Flia. Juan Pablo De Francisco y Flia, participan con profundo pesar su fallecimiento e invitan al sepelio de sus restos.

19|11|C|325|19|11

GERONIMO QUIROGA.- Q.E.P.D. - Falleció el 18-XI-1975. - Sus hermanos políticos y sobrinos: Eugenio Teodoro Pouget, Ricardo Martín y señora, Carlos Pouget y señora, Teodoro Cincunegui y señora; sobrinos: Ricardo y Mario Martín, Gloria, Raúl, Norma y J. Carlos Pouget, Carlos, Alicia y Néstor Pouget, Liliana, Olga y Miriam Cincunegui, participan con profundo dolor su fallecimiento e invitan al sepelio de sus restos. 19|11|C|244|19|11

GERONIMO QUIROGA - Q.E.P.D. - Falleció el 18-XI-75 Antonino Polimeni e hija participan con profundo dolor el fallecimiento de su hermano político y tío y que sus restos serán inhumados en el día de hoy, e invitan al sepelio.

19|11|C|129|19|11

GERONIMO QUIROGA.- Q.E.P.D. - Falleció el 18-XI-1975. - José Fernández y flia., Francisco Fernández y Sra. participan con pesar el fallecimiento del hermano de su sobrino y primo. 19|11|C|200|19|11

GERONIMO QUIROGA. - Q.E.P.D. - Falleció el 8-XI-75. - Pedro D. Sarmiento y flia., María Reynoso de Massana y flia. participan con profundo dolor el fallecimiento del padre de su hermano político e hijo político respectivamente e invitan al sepelio de sus restos.

9|1|C|409|19|11

GERONIMO QUIROGA. - Q.E.P.D. - Falleció el 8-XI-75. - Pablo Salvador y señora participan el fallecimiento de su tío político e invitan al sepelio de sus restos.

19|11|C|405|19|11

GERONIMO QUIROGA. - Q.E.P.D. - Falleció el 18-XI-1975. - Máximo Ordovini Tejada y flia., participan el fallecimiento del padre de su amigo e invitan al sepelio de sus restos.

19|11|C|400|19|11

GERONIMO QUIROGA. - Q.E.P.D. - Falleció el 8-XI-75. - Pedro Alonso y señora, Norberto Alonso y flia., participan su fallecimiento e invitan al sepelio de sus restos.

19|11|C|405|19|11

GERONIMO QUIROGA - Q. E. P. D. - Falleció el 18-XI-1975 - C. A. S. R. y B. P. - El Consejo Directivo de U. J. E. M.VI, participa con profundo dolor el fallecimiento del padre de su asesor contable José T. Quiroga y solicita eleven una oración por el eterno descanso de su alma.

19|11|F|27726|19|11

GERONIMO QUIROGA. - Q.E.P.D. - Falleció el 18-XI-75. - Antonio Cuervo, participa con pesar su fallecimiento e invita al sepelio de sus restos.

19|11|C|310|19|11

GERONIMO QUIROGA. - Q.E.P.D. - Falleció el 18-XI-75. - Máximo Ordovini, Rolando Rodríguez, Susana Ymbernon, María E. Funes, Mirian Carrillo y Ada Ortiz, participan con profundo dolor el fallecimiento del Sr. Gerónimo Quiroga, padre de nuestro compañero de tareas José T. Quiroga.

19|11|C|287|19|11

GERONIMO QUIROGA - Q.E.P.D. - Falleció el 18-XI-1975 - Los propietarios del kiosco Puevrredón y Huarpes: Carlos Leites Riveros y Víctor A. Juárez y Flia., participan el fallecimiento del esposo de su gran amiga Josefina. 19|11|C|235|19|11

GERONIMO QUIROGA - Q.E.P.D. - Falleció el 18-XI-1975. El personal del Dpto. Laboratorios, participa el fallecimiento del padre político de su compañero de trabajo Eduardo Aguado e invita al sepelio de sus restos 19|11|C|221|19|11

GERONIMO QUIROGA. - Q.E.P.D. - Falleció el 18-XI-75. - Los compañeros de su hijo José Teodoro, de Habilitación de Tribunales, participan con pesar su fallecimiento.

19|11|C|162|19|11

GERONIMO QUIROGA.- Q.E.P.D. - Falleció el 18-XI-1975. - Ricardo Martín y flia. participan con profundo dolor su fallecimiento e invitan al sepelio de sus restos. 19|11|C|244|19|11

GERONIMO QUIROGA.- Q.E.P.D. - Falleció el 18-XI-1975. - Oderico Brusadin y flia., Fernando Simón y Sra.,, Palmira de Brusadi.,, participan con profundo dolor su fallecimiento e invitan al sepelio de sus restos.

19|11|C|199|19|11

GERONIMO QUIROGA. - Q. E. P. D. - Falleció el 18-XI-1975. - La gerencia y personal de Atanor S.A.M., participan el fallecimiento del hermano de su colaborador y amigo, Sr. Alberto Quiroga. 19|11|C|386|19|11

GERONIMO QUIROGA. - Q. E. P. D. - Falleció el 18-XI-1975. - Gilberto París participa con profundo dolor el fallecimiento de su gran amigo e invita al sepelio de sus restos. 19|11|C|380|19|11

GERONIMO QUIROGA. - Q. E. P. D. - Falleció el 18-XI-1975. - Su amigo y consuegro Víctor Aguado e hijos, participan su fallecimiento e invitan al sepelio de sus restos. 19|11|C|379|19|11

GERONIMO QUIROGA. - Q. E. P. D. - Falleció el 18-XI-1975. - El Sindicato del Personal de la Universidad Nacional de Cuyo, participa con profundo dolor el fallecimiento del padre de su colaborador, José Teodoro Quiroga, e invitan al sepelio de sus restos. 19|11|C|372|19|11

GERONIMO QUIROGA. - Q.E.P.D. - Falleció el 18-XI-75. El consejo de administración y personal de la Cooperativa Cordón del Plata Ltda. de Lujan de Cuyo, participan con profundo dolor el fallecimiento del padre del contador de la entidad, Sr. José Teodoro Quiroga e invitan al sepelio de sus restos. 19|11|F|27734|19|11

GERONIMO QUIROGA. - Q.E.P.D. - Falleció el 18-XI-1975. - Intendente, sub intendente y personal de Intendencia del Palacio de Justicia, participan el fallecimiento del señor padre del Habilitado de Tribunales. 19|11|F|27737|19|11

CELESTINO DI FILIPPO
Q.E.P.D.
Falleció el 18-XI-1975
C.A.S.R. y B.P.

Su esposa: Martina Zaporta; hijos: Enrique Luis y Susana Beatriz; su hija política: Alba Luz Menin de Di Filippo; sus nietas: Roxana e Ileana; hermana política: Angélica Panella de Zaporta; sobrinos, primos y demás familiares, participan su fallecimiento e invitan al sepelio de sus restos hoy a las 11 horas, cementerio de la Capital. Casa mortuoria: calle Pedro Molina 1210 San José, Gllén. Servicio: Cochería San Miguel.

19|11|C|405|19|11

CELESTINO DI FILIPPO .- Q.E.P.D. - Falleció el 18-XI-75. - Sus primos: Antolín, Víctor y Yolanda Silvestri, y Guadalupe Iturria; sus sobrinos: Beba, Chiquita, Perla y Víctor Raúl Silvestri; Herman Bustos; sus sobrinos nietos: M. Cecilia, Mauricio M. Inés y M. María Bustos, participan con profundo dolor su fallecimiento e invitan al sepelio de sus restos.

19|11|C|340|19|11

CELESTINO DI FILIPPO .- Q.E.P.D. - Falleció el 18-XI-75. - Luis Menin y Thea Quiroga de Menin, participan el fallecimiento del padre de su hijo político Enrique Luis e invitan al sepelio de sus restos.

19|11|C|405|19|11

CELESTINO DI FILIPPO .- Q.E.P.D. - Falleció el 18-XI-75. - Angélica Panella de Zaporta, Juan Carlos y Jorge Raúl Zaporta y Flias., Eugenio Panella y Flia., Mario Tomba y Flia. y Cayetano Catania y Flia., participan el fallecimiento de su hermano político y dilecto amigo e invitan al sepelio de sus restos.

19|11|C|405|19|11

CELESTINO DI FILIPPO .- Q.E.P.D. - Falleció el 18-XI-75. - La Casa del Lustrador, participa con pesar su fallecimiento e invita al sepelio de sus restos.

19|11|C|404|19|11

CELESTINO DI FILIPPO - Q.E.P.D. - Falleció el 18-XI-75. - Los Dres. Guillermo De Paolis y Flia. y Gabriel Nofal, participan con profundo dolor el fallecimiento del padre de su gran amigo Dr. Enrique Luis Di Filippo e invitan al sepelio de sus restos.

19|11|C|413|19|11

CELESTINO DI FILIPPO .- Q.E.P.D. - Falleció el 18-XI-75. - Mario E. Massad y Sra., participan con profundo pesar el fallecimiento del padre de sus estimados amigos Susana y Enrique e invitan al sepelio de sus restos.

19|11|C|412|19|11

CELESTINO DI FILIPPO .- Q.E.P.D. - Falleció el 18-XI-75. - Teresa de Serraboguña, Juan Serraboguña y Gabriel Serraboguña y sus respectivas familias, participan con profundo dolor el fallecimiento de su apreciado vecino y padre de sus amigos Enrique y Susana, e invitan al sepelio de sus restos

19|11|C|408|19|11

CELESTINO DI FILIPPO .- Q.E.P.D. - Falleció el 18-XI-75. - Ciriaco Sáenz y Gabriel Quesada y sus respectivas familias, participan con profundo pesar su fallecimiento e invitan al sepelio de sus restos.

19|11|C|408|19|11

CELESTINO DI FILIPPO .- Q.E.P.D. - Falleció el 18-XI-75. - Comisión y Socios Club M. Savanca, participan con dolor el fallecimiento del señor padre de su socio y asesor letrado Dr. Enrique Di Filippo e invitan a acompañar sus restos.

19|11|C|416|19|11

CELESTINO DI FILIPPO .- Q.E.P.D. - Falleció el 18-XI-75. - Virgilio Romagnoli y Flia. y Osvaldo Biavotta y Flia., participan el fallecimiento de su estimado amigo y vecino e invitan al sepelio de sus restos.

19|11|C|405|19|11

CELESTINO DI FILIPPO .- Q.E.P.D. - Falleció el 18-XI-75. - Carlos A. Sarmiento García y Sra., Carmelo Morávito y Sra., Juan J. Barboza y Sra., Jorge López Giovanelli y Sra., Carlos Pesce y Sra., participan con profundo dolor el fallecimiento del padre de su dilecto amigo Enrique Luis e invitan al sepelio de sus restos.

19|11|C|405|19|11

CELESTINO DI FILIPPO .- Q.E.P.D. - Falleció el 18-XI-75. - Sus vecinos y amigos: César Blanco y Flia., Carmelita Maffei de Lobarbo, Pedro Díaz y Flia., Juan Kriedel y Flia., Reinaldo Kriedel y Flia., Argimiro Mosca y Flia., Ercilia Salazar de González, Ciriaco Sáenz y Flia., Diego Viudez y Flia., Ernesto Rallo y Flia., Agustín Roberto Graziotin y Flia., Salvador Rafael Soto y Flia., Luis Yubatti y Flia., participan su fallecimiento e invitan al sepelio de sus restos.

19|11|C|352|19|11

CELESTINO DI FILIPPO .- Q.E.P.D. - Falleció el 18-XI-75. - Eduardo de Di Gerónimo y Flia., Manuela de Hidalgo y Flia., Paulino Rogero y Flia., participan el fallecimiento de su vecino y amigo e invitan al sepelio de sus restos.

19|11|C|352|19|11

CELESTINO DI FILIPPO .- Q.E.P.D. - Falleció el 18-XI-75. - El Centro de Egresados de la Escuela Nº 83 "Manuel Savanca", participa el fallecimiento del padre de la asesora y amiga Susana Beatriz e invita al sepelio de sus restos.

19|11|C|352|19|11

CELESTINO DI FILIPPO .- Q.E.P.D. - Falleció el 18-XI-75. - Modesto Damián Carrión y Flia., participan con profundo pesar el fallecimiento de su querido amigo e invitan al sepelio de sus restos.

19|11|C|358|19|11

CELESTINO DI FILIPPO .- Q.E.P.D. - Falleció el 18-XI-75. - Delia Sánchez Gómez, con inmenso dolor participa el fallecimiento del padre de su más querido e invariable amigo Dr. Enrique Di Filippo e invita al sepelio de sus restos.

19|11|C|351|19|11

CELESTINO DI FILIPPO .- Q.E.P.D. - Falleció el 18-XI-75. - La Inspectora Técnica Escolar Zona "H", el personal directivo, docente, de servicio, comisiones periescolares y alumnos de la Escuela Nº 83 "Manuel Savanca", de Guaymallén, participan el fallecimiento del benefactor del establecimiento y padre de la compañera y dilecta amiga Susana Beatriz e invitan al sepelio de sus restos. 19|11|C|352|19|11

CELESTINO DI FILIPPO .- Q.E.P.D. - Falleció el 18-XI-75. - Antonio Botacable y flia., Osvaldo García y flia., participan con pesar su fallecimiento.

19|11|C|404|19|11

CELESTINO DI FILIPPO .- Q.E.P.D. - Falleció el 18-XI-75. - Gregorio Ventura y flia., José Ventura y flia., participan con profundo dolor el fallecimiento de su amigo e invitan al sepelio de sus restos. 19|11|C|401|19|11

CELESTINO DI FILIPPO .- Q.E.P.D. - Falleció el 18-XI-75. - Carmen Maffei Vda. de Lobarbo, Luisa Maffei de Ortega y María Ortega, familia Lobarbo, participan con dolor su fallecimiento e invitan al sepelio de sus restos.

19|11|C|403|19|11

CELESTINO DI FILIPPO. - Q.E.P.D. - Falleció el 18-XI-75. - El Comité Provincial del Partido Conservador Popular, participa con dolor el fallecimiento de su ex presidente e invita a los afiliados a acompañar sus restos que serán sepultados hoy, a las 11 horas, en el Cementerio de la Capital. 19|11|C|299|19|11

CELESTINO DI FILIPPO. - Q.E.P.D. - Falleció el 18-XI-75. - El Dr. Vicente Solano Lima, participa con profundo dolor el fallecimiento de su correligionario y amigo e invita a acompañar sus restos que serán sepultados en el Cementerio de la Capital, hoy, a las 11 horas.

19|11|C|299|19|11

CELESTINO DI FILIPPO. - Q.E.P.D. - Falleció el 18-XI-75. - Adela Greco de Silvestri (ausente), José Luis Silvestri, María Cristina Amitrano de Silvestri y familia participan con profundo dolor su fallecimiento e invitan al sepelio de sus restos.

19|11|C|296|19|11

CELESTINO DI FILIPPO. - Q.E.P.D. - Falleció el 18-XI-75. - La Asociación Gremial de Empleados y Obreros del Departamento Gral. de Irrigación, participa con profundo pesar el fallecimiento del padre de su compañero de trabajo, Dr. Enrique Di Filippo, y que sus restos serán inhumados en el día de la fecha.

19|11|C|288|19|11

CELESTINO DI FILIPPO. - Q.E.P.D. - Falleció el 18-XI-75. - Sindicato Unido de Trabajadores de la Educación, SUTE, participa con profundo dolor el fallecimiento del padre de su afiliada Susana Beatriz Di Filippo e invita al sepelio de sus restos.

19|11|F|27725|19|11

CELESTINO DI FILIPPO. - Q.E.P.D. - Falleció el 18-XI-75. - Los amigos de sus hijos doctores Mario Cittadini, José Silvestri, Francisco Spaltro, Hugo Jofré; señores Maximiliano Petra y Carmen Hidalgo, participan con dolor su fallecimiento e invitan al sepelio de sus restos.

19|11|C|333|19|11

CELESTINO DI FILIPPO. - Q.E.P.D. - Falleció el 18-XI-75 Elías Pedro Francisco y Eduardo Baglini y Juan Ramón Pereyra, participan con pesar el fallecimiento del padre de su amigo Enrique e invitan al sepelio de sus restos. 19|11|C|229|19|11

CELESTINO DI FILIPPO. - Q.E.P.D. - Falleció el 18-XI-75 Personal de División Apremio del Dpto. Gral. de Irrigación: Calderón, De De Blassis, Sieme, Mereta, Navarro, Tello, Nadalini, Domínguez, Fredes, Velázquez, Rocca, García, Cavagnaro, Ivane, participan el fallecimiento del padre del Dr. Luis Di Filippo e invitan al sepelio de sus restos

19|11|C|232|19|11

CELESTINO DI FILIPPO. - Q.E.P.D. - Falleció el 18-XI-75 Orlando Inzirillo, Humberto Martínez, Hugo Matiello y Carlos Palma y sus respectivas esposas, participan con profundo pesar el fallecimiento del padre de su amigo Enrique Di Filippo e invitan al sepelio de sus restos.

19|1|C|220|19|11

CELESTINO DI FILIPPO.- Q.E.P.D.- Falleció el 18-XI-1975. Familias Petra y Garro participan el fallecimiento del apreciado e inolvidable amigo, e invitan al sepelio de sus restos.

19|11|C|201-202-19|11

CELESTENO DI FILIPPO.- Q.E.P.D.- Falleció el 18-XI-1975. José Pascualetti y flia., participan con profundo dolor su fallecimiento e invitan al sepelio de sus restos. 19|11|C|198|19|11

CELESTINO DI FILIPPO. - Q.E.P.D. - Falleció el 18-XI-75. - Personal de Sección Movilidad y taller mecánico del Departamento General de Irrigación: Hernández, Luccas, J. Nadalini, Sparta, Torelli, Enriquez, Núñez, Salvi, Mosca, Nassisi, Quiroz, Bonaffini, Morales, Fernández, Correa, Oleni, Sánchez, O. Nadalini, Cabeza, Villegas, Vera, Bustos G., B. Llanes, Basay, participan el fallecimiento del padre del Dr. Enrique Luis Di Filippo e invitan al sepelio de sus restos.

19|11|C|233|19|11

CELESTINO DI FILIPPO. - Q.E.P.D. - Falleció el 18-XI-75. - Miguel Miró, Carmen Maldonado de Miró, Julio Martín, Blanca Maldonado de Martín, Carlos Magnoni, Marta Maldonado de Magnoni y sus respectivas familias, participan con profunda pena el fallecimiento de su dilecto amigo y al invitar al sepelio de sus restos ruegan eleven una oración a su memoria.

19|11|C|263|19|11

CELESTINO DI FILIPPO .- Q.E.P.D. - Falleció el 18-XI-75. - El Movimiento de Integración y Desarrollo (M.I.D.), de Guaymallén, participa con profundo pesar el fallecimiento del señor presidente del Partido Conservador Popular e integrante del FRE JULI del departamento.

19|11|C|305|19|11

CELESTINO DI FILIPPO .- Q.E.P.D. - Falleció el 18-XI-75. - Sus amigos del Movimiento de Integración y Desarrollo (M.I.D.): doctor Rodolfo Calvo, Pedro Lucas Luja, Juan Isidro Flores, Modesto Ilardo, Humberto Bocatura, Américo Cepedal, Antonio Osay, doctor Juan Héctor Chiapinotto, doctor Armando Aguilar y Luis Carlos Sosa, participan su fallecimiento.

19|11|C|305|19|11

CELESTINO DI FILIPPO .- Q.E.P.D. - Falleció el 18-XI-75. - Tribunal de Penas, Consejo de Arbitros y Tribunal de Cuentas de la Liga Mendocina de Fútbol, participan el fallecimiento del señor padre del vice presidente de la Liga Mendocina de Fútbol, doctor Enrique Luis Di Filippo. 19|77|C|356|19|11

CELESTINO DI FILIPPO .- Q.E.P.D. - Falleció el 18-XI-75. - Los integrantes de "Estudio Contable Lucchetti", participan con dolor el fallecimiento del padre de su estimado amigo, doctor Luis Enrique Di Filippo.

19|11|C|347|19|11

CELESTINO DI FILIPPO .- Q.E.P.D. - Falleció el 18-XI-75. - Doctor Hugo B. Avila y señora; Ing. Alfredo H. Avila y señora, participan con profundo dolor su fallecimiento e invitan al sepelio de sus restos.

19|11|C|343|19|11

CELESTINO DI FILIPPO .- Q.E.P.D. - Falleció el 18-XI-75. - Los profesionales de la Dirección de Ingeniería del Departamento General de Irrigación participan el fallecimiento del padre del amigo y compañero de trabajo doctor Enrique Luis Di Filippo e invitan al sepelio de sus restos.

19|11|C|382|19|11

CELESTINO DI FILIPPO .- Q.E.P.D. - Falleció el 18-XI-75. - Juan Carlos Suso y señora, Ruperto Quiroga y familia, Julio Salatino y familia, participan con profundo pesar el fallecimiento de su dilecto amigo.

19|11|C|388|19|11

CELESTINO DI FILIPPO .- Q.E.P.D. - Falleció el 18-XI-75. - Asesores y personal Departamento Jurídico del Departamento General de Irrigación doctores Humberto Moreschi, Joaquín López, Ernesto Boccia, César Magnani, Francisco Ugarte; señora Fresia Moyano, señorita Lidia Zamarián, don Oscar Guiraldes participan el fallecimiento del señor padre de su compañero y amigo doctor Enrique Luis Di Filippo e invitan al sepelio de sus restos.

19|11|C|384|19|11

CELESTINO DI FILIPPO .- Q.E.P.D. - Falleció el 18-XI-75. - Los integrantes de la Lista Blanca del SUTE participan con dolor el fallecimiento del padre de su querida compañera de lista, señorita Susana Beatriz Di Filippo, ruegan una oración en su memoria e invitan al sepelio de sus restos.

19|11|C|397|19|11

CELESTINO DI FILIPPO .- Q.E.P.D. - Falleció el 18-XI-75. - Rodolfo Montero Cuervo y familia participan con profundo dolor al fallecimiento del padre de su amigo Enrique e invitan al sepelio de sus restos.

19|11|C|392|19|11

CELESTINO DI FILIPPO .- Q.E.P.D. - Falleció el 18-XI-75. - Antonio Mendella y flia., participan con dolor el fallecimiento del padre de sus dilectos amigos Enrique y Alba e invitan al sepelio de sus restos.

19|11|C|395|19|11

CELESTINO DI FILIPPO .- Q.E.P.D. - Falleció el 18-XI-75. - Los compañeros de su hijo doctor Enrique Luis Di Filippo, del departamento Despacho, del Departamento General de Irrigación, Juan Campcy, Humberto Llanes, Orlando Puebla, Carlos Avila, Hugo Camisay, Hugo Sumarán, Rolando Joulie, Raúl Aramburu, Dora Chaves, Teresa Rojo, María Rosa Olmedo y Ricardo Camisay, participan con profundo dolor su fallecimiento e invitan al sepelio de sus restos.

19|11|C|396|19|11

CELESTINO DI FILIPPO .- Q.E.P.D. - Falleció el 18-XI-75. - Marina F. de Maffei; Carlos G. Maffei y Sra. Sofía Fagale; Osvaldo José Luna y Sra. Alicia Maffei; Edmond Kadi y Sra. Liliana Maffei y sus familias participan con profundo dolor el fallecimiento de su dilecto amigo e invitan al sepelio de sus restos.

19|11|C|337|19|11

CELESTINO DI FILIPPO .- Q.E.P.D. - Falleció el 18-XI-75. - Isabel de Ripoll y Flia., participan con profundo dolor su fallecimiento e invitan al sepelio de sus restos.

19|11|C|334|19|11

CELESTINO DI FILIPPO .- Q.E.P.D. - Falleció el 18-XI-75. - Manuel V. Pravata, Eduardo C. Pravata, Sebastián R. Ferrer y respectivas familias, participan con profundo dolor el fallecimiento del padre del amigo y asesor doctor Enrique Di Filippo e invitan al sepelio de sus restos.

19|11|C|342|19|11

CELESTINO DI FILIPPO .- Q.E.P.D. - Falleció el 18-XI-75. - José Malanca y Flia., participan con profundo dolor el fallecimiento de su amigo y vecino e invitan al sepelio de sus restos.

19|11|C|341|19|11

CELESTINO DI FILIPPO .- Q.E.P.D. - Falleció el 18-XI-75. - Sus amigos: Silvio Ruiz y Flia., Juan Carlos Bertinato y Flia., participan con profundo dolor su fallecimiento e invitan al sepelio de sus restos.

19|11|C|338|19|11

MARIA GILARDI VDA. DE LOCATELLI
Q. E. P. D.
Falleció el 18-XI-1975
C.A.S.R. y B.P.

Sus hijos, Luis e Irma L. de Pascualotto; sus hijos políticos, Luis Pascualotto e Irma Cuello de Locatelli; sus nietos, Ana María y Silvia Pascualotto y Hernán Carlos Locatelli y demás familiares participan su fallecimiento e invitan al sepelio de sus restos al cementerio de Maipú, hoy, a las 17 horas. Casa de duelo: calle Maza s|n., Russell, Maipú. Servicio: Cochería Timonieri, Calderón y López, Maipú.

19|11|F|27743|19|11

MARIA CAROLINA GHILARDI VDA. DE LOCATELLI. - Q.E.P.D. - Falleció el 18-XI-1975. - Sus nietos: Hernancito Locatelli, Ana María y Silvia Pascualotto, participan con profundo dolor el fallecimiento de su abuela Carolina. Casa de duelo: Maza s|n. Russell, Maipú, Mza.

19|11|C|271|19|11

MARIA GRACIA LAURIA DE FUNES
Q.E.P.D.
Falleció el 18-XI-1975.

Su esposo: Honorio Funes; sus hijos: Miguel Angel Funes y Cristina Fernández de Funes; sus padres: Miguel Lauria y Francisca Centorbi de Lauria; hermanos: Micoria, Josefina y Antonio Lauria; hermanos políticos: Carlos Ocaña, Adela Martínez, Juvenal Antonio, Anita, y Mario, primos, sobrinos y demás familiares participan con pesar su fallecimiento e invitan al sepelio de sus restos hoy a las 18 horas en el cementerio de Rivadavia. Casa de duelo: calle Sargento Cabral 929, Rivadavia. Servicio empresa Ferreyra, Rivadavia.

19|11|F|277447|19|11

MARIA GRACIA LAURIA DE FUNES. - Q. E. P. D. - Falleció el 18-XI-1975. - Aureliano Fernández, Mirian Gladys Fernández, Aldo Alberto Pérez, Isabel Rosa Fernández de Pérez participan con pesar su fallecimiento e invitan al sepelio de sus restos.

19|11|F|27748|199|11

MARIA GRACIA LAURIA DE FUNES. - Q. E. P. D. - Falleció el 18-XI-1975 - Antonio Segura y flia., Salomón Marín y flia., participan el fallecimiento de su dilecta amiga e invitan al sepelio de sus restos. 19|11|F|27748|19|11

MARIA GRACIA LAURIA DE FUNES. - Q. E. P. D. - Falleció el 18-XI-1975 - Amigos y correligionarios de Unión Cívica Radical Rivadavia: Francisco Lofaro, José Rivarola Antonio Pannotti, Alejandro Araya, Alejandro Escoriaza, Clemente Seoane, Arturo Crescitelli, Francisco Gagliardi, Manuel Baigorria, Alfredo Martín, José López, Mabel Boncini de Escoriaza, Olegario Baressi, Benedicto Baldo, Victorio Orace, Américo Onorato Esteban Colombo, Osvaldo Serrano, Herminia Páez, Juan Espejo, Dalmacio Gómez, Leonardo Pennisse, José Foscale y Nilda Impellizzieri participan con pesar su fallecimiento e invitan al sepelio de ssu restos.

199|11|F|27749|19|11

ROSA MARIA LAURIA de FUNES - Q. E. P. D. - Falleció el 18-XI-1975 - Familias de: Antonio Juvenal y Hugo Pipinich, Augusto Mercado, Alberto Trompetoni, Matilde de Pipinich y Oscar Sarracino, participan su fallecimiento e invitan al sepelio de sus restos. 19|11|F|27736|19|11

ROSA MARIA LAURIA de FUNES - Q. E. P. D. - Falleció el 18-XI-1975 - Sus amigos de la barra, familias de: Néstor Araya, Juan Concatti, José Concatti, Arnaldo Pereyra, Anacleto Gómez, Elba vda. de Lombino, Arturo Polenta, Humberto Castro y Carlos Carrascosa, participan su fallecimiento e invitan al sepelio de sus restos. 19|11|F|27736|19|11

ROSA MARIA LAURIA de FUNES - Q. E. P. D. - Falleció el 18-XI-1975 - Juan Centorbi y familia, Alberto Centorbi y familia y Julio Centorbi y familia, participan con profundo dolor su fallecimiento e invitan al sepelio de sus restos. 19|11|F|27736|19|11

ROSA MARIA LAURIA de FUNES - Q. E. P. D. - Falleció el 18-XI-1975 - Familias de Julio Domínguez, Mario Reta, Juan Carrión, Herminio Báez, Raúl Rodríguez, Guillermo García, Félix Mirábile, Carlos Bleitel, Agustín Alcorta, José Mirábile, Ramón Martínez, Andrés Uano, personal Atomo, Alfredo Vidal, Ignacio Pastor, vda. de Giménez, Humberto Montes, Carlos Segura, Segundo Fernández, Ramón Garín, Humberto Burgos y Domingo Carrascosa, participan el fallecimiento de su vecina Marita.

19|11|F|27736|19|11

HIGIDIO MONTERO. - Q.E.P.D. - Falleció el 18-XI-1975. - Su esposa: Isabel Madera de Montero; sus hijos: Eduardo Marcelino y Marta; hija política: Amalia Angélica Beltrán; nietos: Marcelo y Sergio; hermanos, hermanos políticos, sobrinos y demás familiares, participan con profundo dolor su fallecimiento e invitan al sepelio de sus restos, hoy a las 10 hs. en cementerio de la capital. Casa de duelo: Pueyrredón 157, capital.

19|11|C|290|19|11

HIGIDIO MONTERO. - Q.E.P.D. - Falleció el 18-XI-1975. - Sus hermanos: Elena Catalina, Elsa Ramona, Eduardo Marciano, Edmundo y Héctor Marcelino Montero; hermanos políticos: Raimundo Videla, Luis Contreras, Margarita Romani, Hilda Mercado, y Nélida Ibarra, sobrinos y sobrinos políticos, participan con profundo dolor su fallecimiento e invitan al sepelio de sus restos.

19|11|C|290|19|11

HIGIDIO MONTERO. - Q.E.P.D. - Falleció el 18-XI-1975. - Su hermano político: Francisco Madera y Sra. Paula C. de Madera, sobrinos: Silvia Gladys Madera, Mario Antonio Madera, Luis Francisco Madera y Sra. Dolores Leticia R. de Madera, Susana Leticia Madera y Gustavo Luis Madera, futuros sobrinos políticos: María Balaguer y Edgardo Torres, participan con profundo dolor su fallecimiento e invitan al sepelio de sus restos que se efectuará el 19-11-75, a las 11 hs. en el cementerio de la Capital. ..

19|11|C|241|19|11

HIGIDIO MONTERO. - Q.E.P.D. - Falleció el 18-XI-75. - Sus consuegros: Juan Beltrán, Amalia Ruesca de Beltrán, María Liliana Beltrán, participan su fallecimiento.

19|11|C|369|19|11

HIGIDIO MONTERO. - Q.E.P.D. - Falleció el 18-XI-1975. - Sus amigos y ex compañeros: Cid, Carlos, Cavallero, Juan Néstor, Riofrío Horacio, Sández Alfredo, Pasteris Luis, Benítez Jorge, González Rigoberto, González Luis, Olivares Julio, Lucero José Vicente y Donoso Luis, participan su fallecimiento e invitan al sepelio de sus restos.

19|11|C|311|19|11

HIGIDIO MONTERO. - Q.E.P.D. - Falleció el 18-XI-75. - Ana Encarnación Elisa Aton Vda. de Beltrán y Joaquín Beltrán, participan con pesar su fallecimiento e invitan al sepelio de sus restos. 19|11|C|368|19|11

HIGIDIO MONTERO. - Q.E.P.D. - Falleció el 18-XI-1975. - Asociación Personal de Dirección Ferrocarriles Argentinos, participa el fallecimiento de su socio e invita al sepelio de sus restos.

19|11|C|311|19|11

HIGIDIO MONTERO. - Q.E.P.D. - Falleció el 18-XI-1975. - Vicente Hugo Yuliano y familia, José Castejón y señora, participan con pesar el fallecimiento de su vecino y amigo e invitan al sepelio de sus restos.

19|11|C|307|19|11

HIGIDIO MONTERO. - Q.E.P.D. - Falleció el 18-XI-1975. - Escribanía Moras y su personal, participan con profundo dolor el fallecimiento del tío de su titular e invitan al sepelio de sus restos.

19|11|C|290|19|11

HIGIDIO MONTERO. - Q.E.P.D. - Falleció el 18-XI-1975. - José María Mora, Mariano Germán Mora y Esther S. de Mora, José Señorena y Josefa M. de Señorena, participan su fallecimiento e invitan al sepelio de sus restos.

19|11|C|290|19|11

HIGIDIO MONTERO. - Q.E.P.D. - Falleció el 18-XI-75 Arturo, Mario Mercado, participan con pesar su fallecimiento y piden una oración por su eterno descanso.

19|1|C|414|19|11

HIGIDIO MONTERO. - Q.E.P.D. - Falleció el 18-XI-75. - Flia. Olguín, Flia. Gordillo, Flia. Díaz, Flia. Caprera, Flia. Gamba, Flia. Trivella y Flia. Forconi, participan con profundo dolor su fallecimiento.

19|11|C|418|19|11

EMILIO PASCUAL MATA. - Q.E.P.D. - Falleció el 18-XI-75. - Su esposa, Irma Graciela Chersich; hijos: Emilio, Pedro y María Estela; hermanos: Celestino, Santos Mario, Elba y Hortensia Mata; hermanos políticos: Elena Villegas, Irma Rosales, Jorge Rearte, José Ahumada, Aldo Eduardo y Lila Helvecia Chersich, sobrinos y demás familiares, participan su fallecimiento e invitan al sepelio de sus restos a efectuarse hoy a las 18, en cementerio de Capital. Casa mortuoria: Cacique Guaymallén 2028, Las Heras. Servicio: Cochería Valverde.

19|11|C|406|19|11

EMILIO MATA. - Q.E.P.D. - Falleció el 18-XI-1975. - Elio Araujo y familia, Elder Araujo, Marcelo Ponce y Flia., Carlos Muñoz y Flia., Orlando Araujo y Flia., Lisandro

Dr. Edgado Romeo Márquez Quiroga

Q.E.P.D.
Falleció el 15-X-1975.
C.A.S.R. y B.P.

Su esposa, hijos, nietos y demás familiares, agradecen profundamente al Sr. Ministro de Bienestar Social, Directores, Jefes, Profesionales y empleados de la Mutualidad de Empleados y Obreros de la Provincia, Hospital El Carmen, Policlínico Ferroviario de Mendoza y Clínica Sanatorio Mitre, autoridades del Círculo Médico de Mendoza, CO.PR.A.C., Colegio Notarial, ISMOS, Sindicatos: Petroleros de Cuyos, Aguas Gaseosas, Micros y Omnibus, al Rvdo. Padre Peñalva y a todas aquellas entidades religiosas, comerciales, cooperativas y de bien público, vecinos, y a todas aquellas personas que hicieron llegar sus expresiones de condolencias, ofrendas florales y asistencia al velatorio y acompañaron sus restos al cementerio de la Capital.

19|11|C|152|19|11

AVISOS FUNEBRES

PARTICIPACIONES

GLADYS TERESA MOLINA DE MUCARCEL. - Q.E.P.D. - Falleció el 17-XI-75.-C.A.S.R. y B.P. Pedro Bertona y familia, participan con hondo pesar el fallecimiento de la señora madre de los amigos de sus hijos y que sus restos fueron inhumados en el día de ayer.

19|11|F|27730|19|11

GLADYS TERESA MOLINA DE MUCARCEL. - Q.E.P.D. - Falleció el 17-XI-75.-C.A.S.R. y B.P. Benito Ramón Adaro, Carlos Alberto Adaro y Ernesto Luis Rodríguez y sus respectivas familias, participan con profundo dolor su fallecimiento y que sus restos fueron inhumados en el día de ayer.

19|11|F|27730|19|11

GLADYS TERESA MOLINA DE MUCARCEL. - Q.E.P.D. - Falleció el 17-XI-75.-C.A.S.R. y B.P. Juan Labrador Rubio y familia, participan con profundo dolor su fallecimiento y que sus restos fueron inhumados en el día de ayer.

19|11|F|27730|19|11

GLADYS TERESA MOLINA DE MUCARCEL. - Q.E.P.D. - Falleció el 17-XI-75.-C.A.S.R. y B.P. S.A.M.E.I. Lorenzo Guerrero Ltda. participan su fallecimiento y que sus restos fueron inhumados en el día de ayer.

19|11|F|27730|19|11

GLADYS TERESA MOLINA DE MUCARCEL. - Q.E.P.D. - Falleció el 17-XI-75.-C.A.S.R. y B.P. Narciso, Carmelo y Francisco Alderisi y familias, participan el fallecimiento de la esposa de su dilecto amigo Ramón y que sus restos fueron inhumados en el día de ayer.

19|11|F|27730|19|11

GLADYS TERESA MOLINA DE MUCARCEL. - Q.E.P.D. - Falleció el 17-XI-75.-C.A.S.R. y B.P. Juan D. Ramírez Calovi y familia; Roberto Ramírez Calovi y familia, Alfredo P. Ramírez Calovi y familia, Héctor Ramírez Calovi y familia, José A. Ramírez Calovi y señora Nélida E. Ramírez Calovi, A. Elvira Ramírez Calovi, Esteban Tejeda y familia, Miguel Anaya y señora Licia P. de Ramírez e hija, participan su fallecimiento y que sus restos fueron inhumados ayer.

19|11|F|27730|19|11

GLADYS TERESA MOLINA DE MUCARCEL. - Q.E.P.D. - Falleció el 17-XI-75.-C.A.S.R. y B.P. Héctor Paglis, Rodolfo Ronco, Mario Reta y sus respectivas familias participan con profundo dolor el fallecimiento de la esposa de su apreciado amigo Ramón Mucarcel y que sus restos fueron inhumados en el día de ayer en el cementerio de Junín.

19|11|F|27735|19|11

GLADYS TERESA MOLINA DE MUCARCEL. - Q.E.P.D. - Falleció el 17-XI-75.-C.A.S.R. y B.P. Antonio José y Flia., Avelino José y Angélica Vda. de José, participan su fallecimiento y que sus restos fueron inhumados en el día de ayer.

19|11|F|27735|19|11

GLADYS TERESA MOLINA DE MUCARCEL. - Q.E.P.D. - Falleció el 17-XI-75.-C.A.S.R. y B.P. Hijas, hijos políticos y nietos de Manuel Mucarcel participan su fallecimiento y que sus restos fueron inhumados en el día de ayer.

19|11|F|27735|19|11

GLADYS TERESA MOLINA DE MUCARCEL. - Q.E.P.D. - Falleció el 17-XI-75.-C.A.S.R. y B.P. Aurora de Sánchez y Jorge Sánchez y Flia., participan con pesar el fallecimiento de su querida amiga Gladys y que sus restos fueron inhumados en el día de ayer.

19|11|F|27735|19|11

GLADYS TERESA MOLINA DE MUCARCEL. - Q.E.P.D. - Falleció el 17-XI-75.-C.A.S.R. y B.P. Hugo Nasiff y flia., participan el fallecimiento de la esposa de su gran amigo Ramón y que sus restos fueron inhumados en el día de ayer.

19|11|F|27735|19|11

GLADYS TERESA MOLINA DE MUCARCEL. - Q.E.P.D. - Falleció el 17-XI-75.-C.A.S.R. y B.P. Los empleados de la empresa Juan Centorbi e Hijos, participan su fallecimiento y que sus restos fueron inhumados en el día de ayer.

19|11|F|27735|19|11

GLADYS TERESA MOLINA DE MUCARCEL. - Q.E.P.D. - Falleció el 17-XI-75.-C.A.S.R. y B.P. Sucesión Teodocio Fernández Pagola Viñedos y Bodegas, participa su fallecimiento y que sus restos fueron inhumados en el día de ayer.

19|11|F|27735|19|11

GLADYS TERESA MOLINA DE MUCARCEL. - Q.E.P.D. - Falleció el 17-XI-75.-C.A.S.R. y B.P. Leonardo, Silvio, Juan y Silvana Vanella, Graciela, Héctor, Daniel y Roberto Ruiz, Nancy y Antonio Vanella, Elena y Carlos Ronco, Myriene y Mauricio Llaver, Susana y Mario Coria, Jorge Sosa, Leonardo Vanella, Enrique Martínez, Luis Baldini, Luis Grill y Héctor Cartechini, participan el fallecimiento de la madre de sus dilectos amigos y que sus restos fueron inhumados en el día de ayer.

19|11|F|27739|19|11

GLADYS TERESA MOLINA DE MUCARCEL. - Q.E.P.D. - Falleció el 17-XI-75.-C.A.S.R. y B.P. Guillermo Mora y Leticia Baldini, Iris Mora y Mario Pisi, participan con pesar el fallecimiento de la esposa de su dilecto amigo Ramón y que sus restos fueron inhumados en el día de ayer.

19|11|F|27739|19|11

GLADYS TERESA MOLINA DE MUCARCEL. - Q.E.P.D. - Falleció el 17-XI-75.-C.A.S.R. y B.P. Luis Levada, Alfredo Levada y Enrique Gil, participan con pesar su fallecimiento y que sus restos fueron inhumados en el día de ayer.

19|11|F|27739|19|11

GLADYS TERESA MOLINA DE MUCARCEL. - Q.E.P.D. - Falleció el 17-XI-75.-C.A.S.R. y B.P. Planta de Fraccionamiento de Vino de Pablo y Otelo Gasparín Santa Fe y Alejandro Leucrini e hijos, participan con pesar el fallecimiento de la esposa de su gran amigo Ramón, y que sus restos fueron inhumados en el día de ayer.

19|11|F|27739|19|11

GLADYS TERESA MOLINA DE MUCARCEL. - Q.E.P.D. - Falleció el 17-XI-75.-C.A.S.R. y B.P. Dr. Víctor José Llaver y Dr. Jorge David José y familias, participan con profundo pesar el fallecimiento de su querida amiga Gladys y que sus restos fueron inhumados en el día de ayer.

19|11|F|27739|19|11

GLADYS TERESA MOLINA DE MUCARCEL. - Q.E.P.D. - Falleció el 17-XI-75.-C.A.S.R. y B.P. Elías Castellanos y familia participan con pesar el fallecimiento de su dilecta vecina y amiga y que sus restos fueron inhumados en el día de ayer.

19|11|F|27739|19|11

GLADYS TERESA MOLINA DE MUCARCEL. - Q.E.P.D. - Falleció el 17-XI-75.-C.A.S.R. y B.P. José García y familia participan con pesar el fallecimiento de la esposa de su amigo Ramón y que sus restos fueron inhumados en el día de ayer.

19|11|F|27739|19|11

GLADYS TERESA MOLINA DE MUCARCEL. - Q.E.P.D. - Falleció el 17-XI-75.-C.A.S.R. y B.P. Pedro Humberto Molina y señora, Humbertito Laura, Mónica Molina, Rafael Molina y familia, Miguel Abed y familia, participan el fallecimiento de su amiga Gladys y que sus restos fueron inhumados en el día de ayer.

19|11|F|27739|19|11

GLADYS TERESA MOLINA DE MUCARCEL. - Q.E.P.D. - Falleció el 17-XI-75.-C.A.S.R. y B.P. Luis Levada, Alfredo Levada y Enrique Gil, participan con pesar su fallecimiento y que sus restos fueron inhumados en el día de ayer.

19|11|F|27739|19|11

GLADYS TERESA MOLINA DE MUCARCEL. - Q.E.P.D. - Falleció el 17-XI-75.-C.A.S.R. y B.P. Víctor Pérez y familia participan con pesar el fallecimiento de la esposa de su gran amigo Ramón y que sus restos fueron inhumados en el día de ayer.

19|11|F|27739|19|11

GLADYS TERESA MOLINA DE MUCARCEL. - Q.E.P.D. - Falleció el 17-XI-75.-C.A.S.R. y B.P. Eddie Gianoglio y señora participan con pesar el fallecimiento de la esposa de su amigo Ramón y que sus restos fueron inhumados ayer.

19|11|F|27739|19|11

GLADYS TERESA MOLINA DE MUCARCEL. - Q.E.P.D. - Falleció el 17-XI-75.-C.A.S.R. y B.P. Movimiento Juvenil Peregrino de Junín, participa con pesar el fallecimiento de la madre del peregrino Gustavo y que sus restos fueron inhumados en el día de ayer.

19|11|F|27739|19|11

GLADYS TERESA MOLINA DE MUCARCEL. - Q.E.P.D. - Falleció el 17-XI-75.-C.A.S.R. y B.P. Banura A. de Morcos e hijos, participan con pesar su fallecimiento y que sus restos fueron inhumados en el día de ayer.

19|11|F|27739|19|11

GLADYS TERESA MOLINA DE MUCARCEL. - Q.E.P.D. - Falleció el 17-XI-75.-C.A.S.R. y B.P. Agustín Romero y familia participan con pesar el fallecimiento de su dilecta vecina y amiga, y que sus restos fueron inhumados ayer.

19|11|F|27739|19|11

GLADYS TERESA MOLINA DE MUCARCEL. - Q.E.P.D. - Falleció el 17-XI-75.-C.A.S.R. y B.P. Domingo Belardinelli y familia participan con pesar el fallecimiento de su dilecta amiga y que sus restos fueron inhumados en el día de ayer.

19|11|F|27739|19|11

GLADYS TERESA MOLINA DE MUCARCEL. - Q.E.P.D. - Falleció el 17-XI-75.-C.A.S.R. y B.P. Familias de Francisco y Francisco Rafael Maza, Raúl Ripamonti y Guillermo Olivella, participan con pesar el fallecimiento de la esposa de su dilecto amigo Ramón y que sus restos fueron inhumados en el día de ayer.

19|11|F|27739|19|11

GLADYS TERESA MOLINA DE MUCARCEL. - Q.E.P.D. - Falleció el 17-XI-75.-C.A.S.R. y B.P. El subcentro del Partido Demócrata de Medrano, participa con pesar el fallecimiento de la esposa de su correligionario y amigo Ramón Mucarcel y que sus restos fueron inhumados en el día de ayer.

19|11|F|27739|19|11

GLADYS TERESA MOLINA DE MUCARCEL. - Q.E.P.D. - Falleció el 17-XI-75.-C.A.S.R. y B.P. Familias de Pío Amoriza, Francisco Amoriza, Elizer Amoriza, Pío Amoriza (h) y Sra., participan con pesar el fallecimiento de la esposa de su dilecto amigo Ramón y que sus restos fueron inhumados ayer.

19|11|F|27739|19|11

GLADYS TERESA MOLINA DE MUCARCEL. - Q.E.P.D. - Falleció el 17-XI-75.-C.A.S.R. y B.P. Enrique Demalde y Neli Barocchi de Demalde, Chichi y Enrique Demalde, Juan Ansaldi y Margarita Gutiérrez, participan con pesar su fallecimiento y que sus restos fueron inhumados en el día de ayer.

19|11|F|27739|19|11

GLADYS TERESA MOLINA DE MUCARCEL. - Q.E.P.D. - Falleció el 17-XI-75.-C.A.S.R. y B.P. Sucesores de Leonardo Vanella S. A. participan el fallecimiento de su vecina y amiga y que sus restos fueron inhumados en el día de ayer.

19|11|F|27739|19|11

GLADYS TERESA MOLINA DE MUCARCEL. - Q.E.P.D. - Falleció el 17-XI-75.-C.A.S.R. y B.P. Fruliva S.R.L., de González Hnos., participa con pesar el fallecimiento de la esposa de su dilecto amigo Ramón y que sus restos fueron inhumados en el día de ayer.

19|11|F|27739|19|11

GLADYS TERESA MOLINA DE MUCARCEL. - Q.E.P.D. - Falleció el 17-XI-75.-C.A.S.R. y B.P. Nasum Antonio de Elaskar, Camilo Elaskar y María Tealdi; Ricardo David Elaskar y Wadiha Richa; Alberto Luis Elaskar y María Berta Mucarcel y Nilso Víctor Elaskar y Aurora Sileoni y ssu respectivas familias participan con profundo dolor su fallecimiento y ruegan una oración por su alma.

19|11|C|393|19|11

GLADYS TERESA MOLINA DE MUCARCEL. - Q.E.P.D. - Falleció el 17-XI-75.-C.A.S.R. y B.P. Pedro Carricondo e Hijos S.R.L., participa con pesar el fallecimiento de la esposa de su gran amigo Ramón y que sus restos fueron inhumados en el día de ayer.

19|11|F|27740|19|11

GLADYS TERESA MOLINA DE MUCARCEL. - Q.E.P.D. - Falleció el 17-XI-75.-C.A.S.R. y B.P. José L. Faid, José y Salvador Vanella, Juan Carlos Reta y Juan Mario Manzur y sus respectivas flias., participan con profundo dolor el fallecimiento de la esposa de su dilecto amigo Ramón Mucarcel y que sus restos fueron inhumados en el día de ayer.

19|11|F|27740|19|11

GLADYS TERESA MOLINA DE MUCARCEL. - Q.E.P.D. - Falleció el 17-XI-75.-C.A.S.R. y B.P. Flias. de: Carmen Ferreyra de Guevara, José Enrique Martínez, César Guevara y Edgardo Guevara, participan con pesar el fallecimiento de la esposa de su dilecto amigo y que sus restos fueron inhumados en el día de ayer.

19|11|F|27740|19|11

GLADYS TERESA MOLINA DE MUCARCEL. - Q.E.P.D. - Falleció el 17-XI-75.-C.A.S.R. y B.P. Sucesores de Leonardo Vanella S. A. participan el fallecimiento de su vecina y amiga y que sus restos fueron inhumados en el día de ayer.

19|11|F|27739|19|11

GLADYS TERESA MOLINA DE MUCARCEL. - Q.E.P.D. - Falleció el 17-XI-75.-C.A.S.R. y B.P. Familias Leytes participan el fallecimiento de su dilecta amiga y que sus restos fueron inhumados en el día de ayer.

19|11|F|27740|19|11

GLADYS TERESA MOLINA DE MUCARCEL. - Q.E.P.D. - Falleció el 17-XI-75.-C.A.S.R. y B.P. Junta Departamental del Partido Demócrata de Junín participa el fallecimiento de la esposa de su dirigente Ramón Mucarcel y que sus restos fueron inhumados ayer.

19|11|F|27740|19|11

GLADYS TERESA MOLINA DE MUCARCEL. - Q.E.P.D. - Falleció el 17-XI-75.-C.A.S.R. y B.P. Personal de administración Bodega y Finca de Sucesión Emilio Mucarcel, participa el fallecimiento de la esposa de su principal y que sus restos fueron inhumados ayer.

19|11|F|27740|19|11

GLADYS TERESA MOLINA DE MUCARCEL. - Q.E.P.D. - Falleció el 17-XI-75.-C.A.S.R. y B.P. Cándido Mateos y familia, Luis Angel Mateos y familia, participan el fallecimiento de su apreciada amiga y que sus restos fueron inhumados ayer.

19|11|F|27740|19|11

GLADYS TERESA MOLINA DE MUCARCEL. - Q.E.P.D. - Falleció el 17-XI-75.-C.A.S.R. y B.P. La Cámara de Comercio de Junín participa con pesar el fallecimiento de la esposa de su socio fundador Ramón Mucarcel y que sus restos fueron inhumados en el día de ayer.

19|11|F|27740|19|11

GLADYS TERESA MOLINA DE MUCARCEL. - Q.E.P.D. - Falleció el 17-XI-75.-C.A.S.R. y B.P. Mariano y Miguel Belmonte participan con pesar el fallecimiento de la esposa de su dilecto amigo Ramón y que sus restos fueron inhumados en el día de ayer.

19|11|F|27740|19|11

GLADYS TERESA MOLINA DE MUCARCEL. - Q.E.P.D. - Falleció el 17-XI-75.-C.A.S.R. y B.P. Sus amigos Ricardo Belardinelli, Mónica Belardinelli, Mónica Ytzcovici, Mónica Molina, Mónica Echegaray, Griselda y María Elena Manzanares, Cuqui y Pedro Carricondo, Sandra y Daniel González, Alicia y Armando, Susana, Raúl y Alfredo Patricio Leytes, Milne y Mauricio Llaver, Daniel Davire, Rosita Giordano, Leonardo Vanella, Adriana y Walter Blanco, José Luis Belardinelli, Graciela, Roberto y Héctor Ruiz, Juanita, Lisandro y Roberto Díaz, Hugo Lavella, Raúl Ronchetti, Jorge Sosa participan el fallecimiento de la madre de sus amigos Emilio, Gustavo y Sergio y que sus restos fueron inhumados en el día de ayer.

19|11|F|27741|19|11

GLADYS TERESA MOLINA DE MUCARCEL. - Q.E.P.D. - Falleció el 17-XI-75.-C.A.S.R. y B.P. Cooperativa de Productores de Junín Ltda., participa el fallecimiento de la esposa de su dilecto cliente y amigo Ramón Mucarcel y que sus restos fueron inhumados en el día de ayer.

19|11|F|27740|19|11

GLADYS TERESA MOLINA DE MUCARCEL. - Q.E.P.D. - Falleció el 17-XI-75.-C.A.S.R. y B.P. Sucesión Inocencio González participa con pesar el fallecimiento de la esposa de su dilecto amigo Ramón Mucarcel y que sus restos fueron inhumados en el día de ayer.

19|11|F|27740|19|11

GLADYS TERESA MOLINA DE MUCARCEL. - Q.E.P.D. - Falleció el 17-XI-75.-C.A.S.R. y B.P. Aldo Arboit y flia., participan con pesar el fallecimiento de su dilecta amiga y que sus restos fueron inhumados en el día de ayer.

19|11|F|27740|19|11

GLADYS TERESA MOLINA DE MUCARCEL. - Q.E.P.D. - Falleció el 17-XI-75.-C.A.S.R. y B.P. Georgel y Dindorf S.C.C. participa con pesar el fallecimiento de su vecina y amiga y que sus restos fueron inhumados ayer.

19|11|F|27740|19|11

GLADYS TERESA MOLINA DE MUCARCEL. - Q.E.P.D. - Falleció el 17-XI-75.-C.A.S.R. y B.P. Map S.R.L., participa su fallecimiento y que sus restos fueron inhumados ayer en el cementerio de Junín.

19|11|F|27746|19|11

GLADYS TERESA MOLINA DE MUCARCEL. - Q.E.P.D. - Falleció el 17-XI-75.-C.A.S.R. y B.P. Aníbal Romera y flia., participan el fallecimiento de su amiga y que sus restos fueron inhumados ayer en el cementerio de Junín.

19|11|F|27746|19|11

GLADYS TERESA MOLINA DE MUCARCEL. - Q.E.P.D. - Falleció el 17-XI-75.-C.A.S.R. y B.P. Familias: Zelaschi, Lanatti y Sagarraga, participan el fallecimiento de su estimada amiga y ruegan una oración a su querida memoria.

19|11|F|27746|19|11

GLADYS TERESA MOLINA DE MUCARCEL. - Q.E.P.D. - Falleció el 17-XI-75.-C.A.S.R. y B.P. José Giordano y Antonia Micoli, Pepito, Rosita y Elvira Giordano, participan con pesar el fallecimiento de la esposa de su compadre Ramón y que sus restos fueron inhumados en el día de ayer.

19|11|F|27739|19|11

GLADYS TERESA MOLINA DE MUCARCEL. - Q.E.P.D. - Falleció el 17-XI-75.-C.A.S.R. y B.P. Antonio Sabattini y Norberto Sabattini participan con pesar el fallecimiento de la esposa de su gran amigo Ramón y que sus restos fueron inhumados en el día de ayer.

19|11|F|27739|19|11

GLADYS TERESA MOLINA DE MUCARCEL. - Q.E.P.D. - Falleció el 17-XI-75.-C.A.S.R. y B.P. Los compañeros de 3º, 1ª División de la Escuela de Comercio José Manuel Estrada, participan con pesar el fallecimiento de la madre de su compañero Gustavo y que sus restos fueron inhumados en el día de ayer.

19|11|F|27739|19|11

GLADYS TERESA MOLINA DE MUCARCEL. - Q.E.P.D. - Falleció el 17-XI-75.-C.A.S.R. y B.P. Sus amigos, Alejandro Manzino, Cecilia Lacón, Sandra Perales, Gladys Buscema, María del Rosario Berca, Susana Mercado, Mónica Rubio, Mariela Amprino, Ricardo Belardinelli, Daniel Espósito, Carlos Izquierdo, Walter Sar Sar, Gabriel Ciancio, Adriana Rubio y Mario Carra, participan con pesar el fallecimiento de la madre de sus dilectos amigos Emilio y Gustavo y que sus restos fueron inhumados en el día de ayer.

19|11|F|27739|19|11

GLADYS TERESA MOLINA DE MUCARCEL. - Q.E.P.D. - Falleció el 17-XI-75.-C.A.S.R. y B.P. Sucesores de Leonardo Vanella S. A. participan el fallecimiento de su vecina y amiga y que sus restos fueron inhumados en el día de ayer.

19|11|F|27739|19|11

GLADYS TERESA MOLINA DE MUCARCEL. - Q.E.P.D. - Falleció el 17-XI-75.-C.A.S.R. y B.P. Luis Carlos Sánchez y flia., participan el fallecimiento de su vecina y amiga y que sus restos fueron inhumados en el día de ayer.

19|11|F|27740|19|11

GLADYS TERESA MOLINA DE MUCARCEL. - Q.E.P.D. - Falleció el 17-XI-75.-C.A.S.R. y B.P. Gerónimo Demalde S. A., participa el fallecimiento de la esposa de su dilecto amigo Ramón y que sus restos fueron inhumados en el día de ayer.

19|11|F|27740|19|11

GLADYS TERESA MOLINA DE MUCARCEL. - Q.E.P.D. - Falleció el 17-XI-75.-C.A.S.R. y B.P. Adolfo Pasetto y flia., participan con pesar el fallecimiento de la esposa de sus proveedores y amigos Ramón Mucarcel y que sus restos fueron inhumados ayer.

19|11|F|27740|19|11

GLADYS TERESA MOLINA DE MUCARCEL. - Q.E.P.D. - Falleció el 17-XI-75.-C.A.S.R. y B.P. Sánchez Oliva Hnos., y flia., participan con pesar el fallecimiento de la esposa de su dilecto amigo Ramón y que sus restos fueron inhumados en el día de ayer.

19|11|F|27740|19|11

GLADYS TERESA MOLINA DE MUCARCEL. - Q.E.P.D. - Falleció el 17-XI-75.-C.A.S.R. y B.P. Personal directivo, docente, asociación cooperadora, médico escolar, celadores de la Escuela Nº 271 Manuel Blanco Encalada, participan con profundo dolor el fallecimiento de su colaboradora y que sus restos fueron inhumados en el día de ayer.

19|11|F|27740|19|11

GLADYS TERESA MOLINA DE MUCARCEL. - Q.E.P.D. - Falleció el 17-XI-75.-C.A.S.R. y B.P. Familias Leytes participan el fallecimiento de su dilecta amiga y que sus restos fueron inhumados en el día de ayer.

19|11|F|27740|19|11

GLADYS TERESA MOLINA DE MUCARCEL. - Q.E.P.D. - Falleció el 17-XI-75.-C.A.S.R. y B.P. Agustín Romero y familia participan con pesar el fallecimiento de su dilecta vecina y amiga, y que sus restos fueron inhumados ayer.

19|11|F|27739|19|11

GLADYS TERESA MOLINA DE MUCARCEL. - Q.E.P.D. - Falleció el 17-XI-75.-C.A.S.R. y B.P. Domingo Belardinelli y familia participan con pesar el fallecimiento de su dilecta amiga y que sus restos fueron inhumados en el día de ayer.

19|11|F|27739|19|11

GLADYS TERESA MOLINA DE MUCARCEL. - Q.E.P.D. - Falleció el 17-XI-75.-C.A.S.R. y B.P. Familias de Francisco y Francisco Rafael Maza, Raúl Ripamonti y Guillermo Olivella, participan con pesar el fallecimiento de la esposa de su dilecto amigo Ramón y que sus restos fueron inhumados en el día de ayer.

19|11|F|27739|19|11

GLADYS TERESA MOLINA DE MUCARCEL. - Q.E.P.D. - Falleció el 17-XI-75.-C.A.S.R. y B.P. El subcentro del Partido Demócrata de Medrano, participa con pesar el fallecimiento de la esposa de su correligionario y amigo Ramón Mucarcel y que sus restos fueron inhumados en el día de ayer.

19|11|F|27739|19|11

GLADYS TERESA MOLINA DE MUCARCEL. - Q.E.P.D. - Falleció el 17-XI-75.-C.A.S.R. y B.P. Familias de Pío Amoriza, Francisco Amoriza, Elizer Amoriza, Pío Amoriza (h) y Sra., participan con pesar el fallecimiento de la esposa de su dilecto amigo Ramón y que sus restos fueron inhumados ayer.

19|11|F|27739|19|11

GLADYS TERESA MOLINA DE MUCARCEL. - Q.E.P.D. - Falleció el 17-XI-75.-C.A.S.R. y B.P. Enrique Demalde y Neli Barocchi de Demalde, Chichi y Enrique Demalde, Juan Ansaldi y Margarita Gutiérrez, participan con pesar su fallecimiento y que sus restos fueron inhumados en el día de ayer.

19|11|F|27739|19|11

GLADYS TERESA MOLINA DE MUCARCEL. - Q.E.P.D. - Falleció el 17-XI-75.-C.A.S.R. y B.P. Antonio Sabattini y Norberto Sabattini participan con pesar el fallecimiento de la esposa de su gran amigo Ramón y que sus restos fueron inhumados en el día de ayer.

19|11|F|27739|19|11

GLADYS TERESA MOLINA DE MUCARCEL. - Q.E.P.D. - Falleció el 17-XI-75.-C.A.S.R. y B.P. Los compañeros de 3º, 1ª División de la Escuela de Comercio José Manuel Estrada, participan con pesar el fallecimiento de la madre de su compañero Gustavo y que sus restos fueron inhumados en el día de ayer.

19|11|F|27739|19|11

GLADYS TERESA MOLINA DE MUCARCEL. - Q.E.P.D. - Falleció el 17-XI-75.-C.A.S.R. y B.P. Sus amigos, Alejandro Manzino, Cecilia Lacón, Sandra Perales, Gladys Buscema, María del Rosario Berca, Susana Mercado, Mónica Rubio, Mariela Amprino, Ricardo Belardinelli, Daniel Espósito, Carlos Izquierdo, Walter Sar Sar, Gabriel Ciancio, Adriana Rubio y Mario Carra, participan con pesar el fallecimiento de la madre de sus dilectos amigos Emilio y Gustavo y que sus restos fueron inhumados en el día de ayer.

19|11|F|27739|19|11

GLADYS TERESA MOLINA DE MUCARCEL. - Q.E.P.D. - Falleció el 17-XI-75.-C.A.S.R. y B.P. Jacinto González y Sra., Santiago Rosas y Flia., participan con pesar el fallecimiento de su dilecta amiga y que sus restos fueron inhumados en el día de ayer.

19|11|F|27739|19|11

GLADYS TERESA MOLINA DE MUCARCEL. - Q.E.P.D. - Falleció el 17-XI-75.-C.A.S.R. y B.P. José Giordano y Antonia Micoli, Pepito, Rosita y Elvira Giordano, participan con pesar el fallecimiento de la esposa de su compadre Ramón y que sus restos fueron inhumados en el día de ayer.

19|11|F|27739|19|11

GLADYS TERESA MOLINA DE MUCARCEL. - Q.E.P.D. - Falleció el 17-XI-75.-C.A.S.R. y B.P. Antonio Sabattini y Norberto Sabattini participan con pesar el fallecimiento de la esposa de su gran amigo Ramón y que sus restos fueron inhumados en el día de ayer.

19|11|F|27739|19|11

GLADYS TERESA MOLINA DE MUCARCEL. - Q.E.P.D. - Falleció el 17-XI-75.-C.A.S.R. y B.P. Eduardo y Manuel Urrutia y sus respectivas esposas, participan el fallecimiento de su estimada amiga y que sus restos fueron inhumados ayer en el cementerio de Junín.

19|11|F|27746|19|11

GLADYS TERESA MOLINA DE MUCARCEL. - Q.E.P.D. - Falleció el 17-XI-75.-C.A.S.R. y B.P. Jos Enrique Rodríguez y flia., Ernesto Rivarola y flia., participan con profundo dolor su fallecimiento y que sus restos fueron inhumados en el día de ayer.

19|11|F|27746|19|11

GLADYS TERESA MOLINA DE MUCARCEL. - Q.E.P.D. - Falleció el 17-XI-75.-C.A.S.R. y B.P. Rubén Lacon y flia., participan con pesar su fallecimiento y que sus restos fueron inhumados en el día de ayer.

19|11|F|27746|19|11

GLADYS TERESA MOLINA DE MUCARCEL. - Q.E.P.D. - Falleció el 17-XI-75.-C.A.S.R. y B.P. Centro Libanés de San Martín, participa su fallecimiento y que sus restos fueron inhumados en el día de ayer.

19|11|F|27746|19|11

LUISA A. CIGLIUTTI DE QUAGLIA - Q.E.P.D. - Falleció el 17-XI-1975 - C. A. S. R. y B. P. - Sus desconsoladas hijas: Alicia Luisa y Marta Josefina; hijo político: Santiago Urfalino; nietos: María Marta, Carlos Luis y Laura Lucía, nieto político: Manuel Brondo, bisnietos: María Andrea y Luis Alberto participan su fallecimiento y que sus restos fueron inhumados en el cementerio de la Capital.

19|11|C|403|19|11

LUISA ANTONITA CIGLUTTI. Q.E.P.D. - Falleció el 17-XI-75. Familia Gochicoa, participa con profundo pesar el fallecimiento de su vecina y amiga.

19|11|C|173|19|11

LUISA ANTONITA CIGLUTTI. Q.E.P.D. - Falleció el 17-XI-75. Familia Raggio, participa con profundo pesar el fallecimiento de su vecina y amiga.

19|11|C|173|19|11

LUISA ANTONIETA GIGLIUTTI DE QUAGLIA. - Q. E. P. D. - Falleció el 17-XI-1975. - Carlos Tonini y Flia., participan su fallecimiento y que sus restos fueron inhumados ayer en el Cementerio de la Capital.

19|11|C|385|19|11

LUISA A. CIGLUTTI DE QUAGLIA. - Q.E.P.D. - Falleció el 17-XI-75. - Sus amigos y vecinos Antonio Alvarez y flia., Angeles Alvarez de Tapia y Concepción P. de Gauchi y flia., participan con pesar su fallecimiento y que sus restos fueron inhumados ayer en el cementerio de la Capital.

19|11|C|297|19|11

CATALINA DIVORATO DE FERNANDEZ. - Q. E. P. D. - Falleció el 17-XI-1975. - Sus sobrinos, Juan Antonio, Segundo Walter y Hugo Roque Fernández y Héctor Antonio, Raúl Osvaldo y Roberto León y sus respectivas familias, participan el fallecimiento de su querida tía Cata.

19|11|C|376|19|11

CATALINA DIVORATO DE FERNANDEZ. - Q. E. P. D. - Falleció el 17-XI-1975. - Sus hermanos políticos, Segundo Anselmo Fernández y Sra., y María Elena Fernández de León, participan su fallecimiento y que sus restos fueron inhumados ayer en el Cementerio de Maipú.

19|11|C|375|19|11

MARIA DEL CARMEN MARGARITA DE REYES - Q. E. P. D. - Falleció el 17-XI-75. - Desiderio González y Flia., Adolfo González y Sra. Enrique Ramos y Sra. participan con dolor su fallecimiento y que sus restos fueron inhumados ayer.

19|811|F|27727|19|11

ISOLINA SANTIN VDA. DE SQUEF. - Q. E. P. D. - Falleció el 16-XI-1975. - Sus hermanos: Catalina, Rosa, Roberto, Josefina, Victorio, Brígida y José Santín; hermanos políticos: Justina Letar, Teresa Collazo, Mario Rensi, Elena Luconi, Catalina de Santín y Leonidas Dalmaso y sobrinos, participan con profundo dolor su fallecimiento y que sus restos fueron inhumados en el cementerio de Maipú.

19|11|F|27733|19|11

PEDRO PABLO DANITZ. - Q. E.P.D. - Falleció el 16-XI-75. El personal del Instituto Técnico de Investigaciones y Ensayo de Materiales (ITIEM), Estación Sismológica Mendoza, y Observatorio Meteorológico Nacional, participa con profundo dolor, el fallecimiento del padre de su querido amigo y compañero de trabajo, Néstor Federico.

19|11|C|335|19|11

JOSEFA VAQUER VDA. DE PUENTE. - Q.E.P.D. Falleció el 17-XI-75. - Su hijo: Daniel Oscar; su madre: Eloisa Rodríguez Vda. de Vaquer; hermanos: José Alberto, Orlando, Estela Lidia Vaquer y Cipriano Burdet, hermanos políticos: Delfina Ortiz, Ester Maturana, Domingo Roque Rivero y Mirta Alvarez y demás deudos participan su fallecimiento y que sus restos fueron sepultados en el día de ayer. Casa de duelo: Belgrano 1484, ciudad. Servicio, Juan Alarcón e Hijos, Godoy Cruz.

19|11|F|30179|19|11

RECORDATORIOS

JUAN MANUEL ALSINA
(Dumbo)
Q. E. P. D.
Falleció el 19-XI-1967

Sus padres y hermanos, al cumplirse el 8º aniversario, de su fallecimiento, ruegan a sus familiares, amistades y amigos, elevar una plegaria en su memoria.

19|11|C|223|19|11

RUBEN ELOY BRITOS
Q. E. P. D.
Falleció el 19-XI-1969

Sus padres, hermana y sobrino: ruegan a sus amigos elevar una oración por el eterno descanso de su alma al cumplirse el sexto aniversario de su fallecimiento.

19|11|C|250|19|11

TRASLADO DE RESTOS

ISABEL ALLENDE VDA. DE GONZALEZ. - Q. E. P. D. - Falleció el 10-VI-1968. - Su hija, Nélida González Vda. de Parajón, invita a familiares y amistades al traslado de sus restos que se efectuará hoy, a las 16.30 horas, en el Cementerio de Guaymallén. Favor que agradecerá intimamente.

19|11|C|374|19|11

ORACIONES

EDITH O. DE PEREZ
Q. E. P. D.
Falleció el 19-XI-1972

Su esposo, hijos, hijos políticos y nietos, ruegan a familiares y amigos y a todos aquellos que la conocieron, eleven una oración a su inolvidable recuerdo al cumplirse el tercer aniversario de su fallecimiento. Favor que agradecen intimamente.

19|11|C|282|19|11

MARTHA MOLINA - Q.E.P.D. - Falleció el 19-IX-1975 - Su hijo Esteban Pujada, su hija política Rosa Leyton y sus nietas Alejandra y Graciela, ruegan a sus familiares y amigos eleven una oración a su querida e inolvidable memoria, al cumplirse hoy el segundo mes de su fallecimiento.

19|11|C|123|19|11|D

MISAS Y FUNERALES

TEODORA RAMOS DE CASTILLA. - Q.E.P.D. - Falleció el 19-XI-1974. - Su esposo, hijos, hijos políticos y nietos, invitan a la misa que para rogar por su eterno descanso se oficiará hoy, a las 20 horas en la parroquia de Nuestra Señora de Lourdes, sita en calle Aguado y Rodríguez.

19|11|C|164|19|11

DIONISIO MARTIN GONZALEZ - Q.E.P.D. - Falleció el 18-X-1975. - Su esposa, hijas, hijos políticos y nieta, invitan a familiares y amistades a la misa que por el eterno descanso de su alma se oficiará el día 19 a las 19.30 horas en la parroquia San José, de General Gutiérrez.

19|11|F|25673|19|11

PABLO CABRERIZO M. - Q. E.P.D. - Falleció el 19-XI-69. Su esposa, hermana, hijos y nietos, invitan a familiares y amigos a la misa que para rogar por el eterno descanso de su alma, se hará oficiar hoy a las 19 hs., en la capilla de María Auxiliadora del templo de San Juan Bosco.

19|11|C|349|19|11

AGUSTINA PUERTA DE DELGADO. - Q.E.P.D. - JOAQUIN DELGADO. - Q.E.P.D. - Falleció el 19-XI-1974. - Sus hijos y nietos invitan a familiares y amigos a la misa que se oficiará por el eterno descanso de sus almas en la

Notas Sociales

Casamientos

Quedará consagrado el 28 del actual, a las 21.30, en la parroquia de San Agustín, el matrimonio de la doctora Teresita Fiori Alvarez y el doctor Javier Esteban Odoriz Polo. Serán padrinos por la novia, el señor Hugo Fiori Cremaschi y la señora Modesta Cremaschi de Fiori y por el novio, la señora Emilia Aurora Polo de Odoriz y el doctor Hernán Raúl Odoriz Polo. Testificarán esta ceremonia el doctor Ricardo Escoriaza Vera y el señor Juan Manuel Fontana Antonelli. El día anterior oficiarán de testigos en el acto civil el doctor Raúl Isuani y la señora Adela Morgenstern de Volman.

—Hoy se realizará el casamiento civil de la señorita Elena Gadea Diez y el ingeniero Sergio Peroni Peña y Lillo. Serán testigos por la novia, las señoritas Verónica Videla Silveti y Beatriz Baro y por el contrayente, los doctores Daniel Lucio y Guillermo Adolfo Peroni Peña y Lillo. Consagrará la boda el padre Juan Goldaracena pasado mañana, a las 21.30, en la parroquia de Nuestra Señora del Perpetuo Socorro, de Chacras de Coria. Intervendrán como padrinos la señora Delia Diez de Gadea y el señor Ricardo Gadea Diez; el doctor Humberto Peroni y su señora Graciela Peña y Lillo y como testigos del oficio religioso, la señora Irene Torres Taboada de Gadea y la señorita Marta Arnulphi Peña y Lillo, por la novia y por el novio, el doctor Humberto Peroni Peña y Lillo y la señorita Nolfa del Carmen Vera Vázquez.

—En la parroquia de Nuestra Señora de los Dolores se celebrará el sábado a las 21.30, la boda de la señorita Estela Beatriz Rodríguez y el señor Héctor Ginés Aybar. Actuarán como padrinos los señores Ramón Rodríguez y su señora Ana Rojas y Juan Guillermo Aybar y su señora Nelly Navarro. Firmarán el acta del casamiento civil la señorita Delia Ester Rodríguez y el señor Carlos Gustavo Ghirardón.

—Será bendecido hoy, a las 21.30, en el santuario María Auxiliadora, de Rodeo del Medio, el casamiento de la señorita Liliana Dattilo Camardella y el señor Sergio Nicolás Giuliani. Apadrinarán la ceremonia los señores Jorge Dattilo y su señora Alba Camardella y Egidio Valentín Giuliani y su señora Elisa Edith Molina.

—Pasado mañana, a las 21, en la basílica de San Francisco, se celebrará la boda de la señorita Gladys Ester Vera y el señor Roberto Sánchez Pessina. Serán padrinos los señores Federico Vera y su señora Rosa Ivars y Humberto Sánchez y su señora Esmeralda Pessina. En el acto civil oficiarán de testigos el señor José Ivars y su señora Angela S. de Ivars.

Demostración

El doctor Humberto Peroni y su señora Graciela Peña y Lillo ofrecerán hoy un almuerzo familiar, en el Mendoza Tenis Club, a la señorita Elena Gadea Diez y al ingeniero Sergio Peroni Peña y Lillo, después de efectuarse su casamiento civil.

Reunión

Mañana, a las 18.30, en San Martín 746, se reunirá en su té benéfico mensual, el Apostolado de la Oración de la Compañía de Jesús.

Cena aniversario

Con el objeto de celebrar el 33º aniversario de la fundación de la Asociación Filarmónica de Mendoza y en adhesión al Día de la Música se servirá una cena el sábado, a las 22, en la terraza de la institución. La reserva de tarjetas se atiende por los teléfonos 242717, 292176 y 245386.

Beneficio

Para dar por finalizada la labor benéfica del corriente año, la comisión cooperadora de la Escuela Helen Keller, que preside la señora Zulema Chirino de Pulenta, ha organizado una comida que se llevará a cabo mañana, a las 21.30, en el motel "Chacras de Coria". La señora Lucila Granata de Crivelli recibe las adhesiones por su teléfono (216092).

Bridge

Mañana, a las 16.30, en el Club de Gimnasia y Esgrima, se disputará el último tiempo del torneo individual de bridge por el trofeo denominado "Club de Gimnasia y Esgrima".

Viajeros

De Europa, el señor Abelardo Arias.

—A Jujuy, las señora Sara Bruna Blanco de Nanclares y Ester Nanclares Bruna de van Balen Blanken.

—A Palma de Mallorca, el señor Gabriel Alós.

Misas y funerales

Se oficiarán misas:

Hoy, a las 20.30, en la basílica de San Francisco por las almas del señor Daniel Herrera y de la señora Amalia V. de Herrera.

—Mañana, a las 10, en el templo de San Juan Bosco, por el alma del señor Paulino Guevara Aragón.

—Pasado mañana, a las 20, en la paroquia del Inmaculado Corazón de María, por el alma del señor Pablo Guillermo Céspedes Videla.

Una "avant premiere", hoy, en dos salas

Jean-Paul Belmondo

Los cines Roxy y Premier ofrecerán hoy simultáneamente "El perseguidor implacable" a las 21. Se trata de funciones "avant premiere" a beneficio del club "Los Tordos".

Henri Verneuil, el realizador del recordado film "El clan siciliano", nos ofrece ahora "El perseguidor implacable", con un elenco encabezado por Jean Paul Belmondo y compuesto por Charles Denner, Adalberto María Merli y Lea Massari.

Los diálogos son de Francis Veber sobre un guión del propio Verneuil; la fotografía es de Jean André y la música de Ennio Morricone.

Belmondo encarna a un comisario empecinado en atrapar a un maniático sexual que ha cometido una serie de crímenes "purificadores" en pleno París. Por primera vez el astro francés asume el papel de un policía en cine, en una larga carrera donde ha hecho de delincuente hasta sacerdote.

Según se nos anuncia, ninguna escena ha sido rodada en estudios y Belmondo por propia decisión no ha sido doblado en ninguna acción por riesgosa que fuera. Es él pues quien corre por las cornisas parisinas, se cuelga de un helicóptero y salta de vagón en vagón en pleno túnel del subterráneo.

Una escena con Robert Vaughn (Napoleón Solo) de la película "Los espías del helicóptero" con que se inicia el festival.

Avenida: desde hoy, seis films del agente de Cipol

Esta tarde en el cine Avenida se iniciará el "Festival del Agente de Cipol", que durará hasta el martes próximo inclusive, con cambios constantes de programa.

Para la primera fecha, la de hoy, se anuncia "Los espías del helicóptero", que llevará de complemento "Fibra de valientes".

La película de base presenta al dúo detectivesco Napoleón Solo e Illya Kuryakin en una aventura a través de muchos países a la búsqueda de un arma diabólica, de alto poder destructor, a base de irradiación de fuertes temperaturas.

"El espía del helicóptero" tiene los siguientes intérpretes: Robert Vaughn, David MacCallum, Carol Lynley y Lola Albright. Fue dirigida por Boris Sagal y filmada en metrocolor.

El detalle de las fechas siguientes es éste (el film mencionado en segundo término, cada vez, es el de complemento):

Mañana: "El espía del sombrero verde" y "Oestelandia".

Pasado mañana: "Un espía con mi cara" y "Diablo en batalla".

El sábado y el domingo: "Asesinos por karate" y "La máquina del tiempo".

El lunes: "Desapareció un espía" y "Aguilas sobre Londres".

El martes: "Un espía de más" y "Ases matan reyes".

Actos por el "Día de la Música"

Continuarán mañana los actos programados por la Asociación Filarmónica de Mendoza en conmemoración del "Día de la Música" y de su XXXIII aniversario.

Mañana a las 21.30 en el Auditorium Galli se presentará el dúo de violoncelo y piano integrado por Víctor Addiego (solista de la Orquesta Sinfónica del Sodre) y Antaran Aharonian, ambos del Conservatorio de Música de Uruguay.

También mañana pero en la sede de AFIM comenzarán las pruebas eliminatorias del VIII Concurso Internacional para Jóvenes Pianistas. El viernes seguirán estas pruebas y a las 21.30 en la Bodega Arizu la Orquesta Sinfónica de la UNC ofrecerá un concierto en homenaje a AFIM.

El sábado tendrá lugar la cena de clausura en la terraza de galería Tonsa. La reserva de tarjetas debe hacerse a los teléfonos 242717 - 292176 y 245386.

"La confesión" se dará hoy en el Independencia

Hoy, a las 21, en el Independencia seguirá el "Ciclo de buen cine" de la Dirección de Acción Cultural dependiente de la Subsecretaría de Cultura de la Provincia.

Se dará "La confesión", con Yves Montand y "El ladrón que vino a cenar", con Ryan O'Neal. La entrada cuesta siete pesos.

"My fair lady" en programa del América

Audrey Hepburn

La exitosa comedia musical "My fair lady" ("Mi bella dama") repondrá a partir de la fecha el América.

Fue realizado en Estados Unidos por George Cukor, con guión de Alan Jay Lerner, basado en "Pigmalión", del gran escritor Bernard Shaw.

Los actores centrales son Audrey Hepburn y Rex Harrison, acompañados por Stanley Holloway y Gladys Cooper entre otros.

Educación artística

Escuela de Gimnasia y Danzas Isolde Klietmann. — Comunicó este Instituto que ahora dicta cursos especiales de yoga para niños y adultos de ambos sexos, de acuerdo con el sistema "Anubhav-Yoga-Sastra", bajo la dirección del licenciado en psicología Guillermo Sergio Sacomani, egresado del Colegio Indotibetano Ashram Ahimsa Dharma de Buenos Aires, como instructor Unmani Avasthar. Informes e inscripción en España 789, Mendoza. Teléfonos 240127 y 253394.

"Ecos del Ande" dará funciones pasado mañana

La Subsecretaría de Cultura, por intermedio de la Dirección de Acción Cultural, informó que el viernes, a las 21 y a las 23 actuará, en la Sala del teatro Independencia el Conjunto "Ecos del Ande".

Este grupo, formado hace doce años —se ha expresado— "se adscribe desde su nacimiento al movimiento Nuevo Cancionero que surge por entonces y nuclea a poetas, músicos e intérpretes como: Tito Francia, Oscar Mathus, Eduardo Aragón, Los Andariegos y Los Trovadores".

El programa incluye entre otras, las siguientes obras: Bagualera, Cerro de la Gloria (cueca), Vidala de las coplas (Chango Rodríguez), Chayita del vidalero (Ramón Navarro), Coplas (Buenaventura Luna y Atahualpa Yupanqui), Preludio Andino (D. Talquenca), Quien te amaba ya se va (tonada), Volver (tango) y Casamiento de negros (V. Parra).

El conjunto está integrado por Armando y Daniel Talquenca, Oscar Eduardo Butti y Roberto A. Lucero. Presenta Angel Gallegos.

El "Cuarteto de cuerdas" actuará hoy

El "Cuarteto de Cuerdas" de la Universidad Nacional de Cuyo se presentará hoy a las 21 en el auditorium Galli. Ofrecerá "Cuarteto Nº 40", de Joseph Haydn; "La oración del torero", de Joaquín Turina y "Tres piezas criollas", de Luis Gianneo.

Integran el conjunto Narciso Benacot y Miguel Román Puebla en violines; Higinio Iurlina en viola y Carlos Alberto Pontino en violoncelo.

Otra semana de "...los perros de la banda"

En segunda semana de proyección entrará hoy en el Opera "Vuelven los perros de la banda" ("The daring Dobermans").

Es una película norteamericana de "Rosamund Productions Inc" dirigida por Byron Ross Chudnow sobre argumento de Alan Alch y Jack Kaplan, autores asimismo del guión.

En los roles centrales se desempeñan Joan Caulfield, Charles Knox Robinson, Tim binson y David Moses, aunque el principal atractivo del reparto se apoya en los cinco perros Doberman, adiestrados por Franck Inn y en el pequeño actor Claudio Martínez, que encarna a un indiecito amigo de los canes.

CINES Y TEATROS

CENTRO

AVENIDA - Hoy de 14 a 24 hs. "LOS ESPIAS DEL HELCOPTERO" y "FIBRA DE VALIENTES".

AMERICA - Hoy de 13.45 a 24 hs. "MY FAIR LADY (MI BELLA DAMA)" "DIBUJOS ANIMADOS EN COLORES".

CENTER - Hoy de 14 a 24 hs. "TERREMOTO" y "DIBUJOS"

CITY - Hoy de 14.30 a 24 hs. "LA MAS GRANDE HISTORIA JAMAS CONTADA"

CINEMA - Hoy de 14 a 24 hs. "NO HAY QUE AFLOJARLE A LA VIDA" y "LOS PADRINOS"

LUXOR - Hoy de 14 a 24 hs. "LA MANSION DE LAS SOMBRAS" y "SUCEDIO AL ANOCHECER".

CONDOR - Hoy de 14 a 24 hs. "TERROR HORA CERO" y "LASTIMA QUE SEA UNA PERVERSA".

LAVALLE - Hoy de 14 a 24 hs. "LA VIDA QUE YO VENDI" y "HIJO DE LA VIOLENCIA".

OPERA - Hoy de 14.15 a 24 hs. "VUELVEN LOS PERROS DE LA BANDA" y "EL REGRESO DEL PISTOLERO".

PREMIER - Hoy de 14 a 20.30 hs. "AVENTURAS EN LA NIEVE", "ME PRESTA EL AUTO PAPA, CORRE APPALOOSA CORRE, DISNEYLANDIA Y LOS DIAS DE FIESTA" en tech. A las 14, y 17.45 hs. Noche a las 21 hs. AVANT PREMIERE A BENEFICIO DEL CLUB LOS TORDOS". Programa proh. men. de 18 años. "EL PERSEGUIDOR IMPECABLE" en technicolor, "EL VENGADOR ANONIMO".

REX - Hoy de 14.15 a 24 hs. "OPERACION TRUENO" y "PISTOLA CON DOCE CRUCES".

ROXY - Hoy de 13.45 a 20.30 hs. "RACHA DE SUERTE", "LA FUGA INCREIBLE". A las 21 hs. "AVANT PREMIERE A BENEFICIO DEL CLUB LOS TORDOS", "EL PERSEGUIDOR IMPLACABLE" y "EL VENGADOR ANONIMO".

AUTO CINE BROADWAY - Hoy noche a las 21.15 hs. "Nuestro agente en Casa Blanca", "El festival de Roberto Carlos" y "Carlito Chaplin su arte y su comedia".

EL CERRO CINE AUTO (El Challao) - Hoy a las 21.30 hs. "No hay que aflojarse a la vida" y "Mister Majestyk".

GRAN AUTOCINE MENDOZA - Hoy 21.30 hs. "Las minas del rey Salomón" y "Aeropuerto 75".

SELECTRO - Hoy 21 hs. Noticiero Panamericano "BOQUITAS PINTADAS" y "LOS ORILLEROS".

GODOY CRUZ

PLAZA - Hoy a las 21.30 "La fuga increible" y "Mi padre, mi amigo".

SPORTSMAN - Hoy 21.30 hs. "La orgía" y "Tu cuerpo y el mío".

MAIPU

IMPERIAL - Hoy a las 21.30 hs. "Se me subió la mostaza" y "Cuando las águilas se atreven".

PALMIRA

COLON - Hoy a las 21.30 hs. "Borsalino y Cía." y "El último tango en Roma".

SAN MARTIN

CERVANTES - Hoy 21.30 hs. "Asesinato en Catamaum" y "El fantasma en el Paraíso".

MAYO - Hoy 21.30 hs. "El ataque más grande del mundo" y "El escuadrón implacable".

MONUMENTAL - Hoy 21.15 hs. "Un árbol de hojas rosas" y "Un loco lindo en Saint Tropez".

RIVADAVIA

DUCAL - Hoy a las 21.30 hs. "Cierta clase de ternura" y "Las desventuras de Alfredo".

SAN RAFAEL

IDEAL - Hoy de 14 a 24 hs. "Terremoto" y "Dibujos".

GENERAL ALVEAR

SUR COPEA - Hoy a las 21 hs. "Pipi de medias cargas" y "La furia en la sangre".

Educacionales

Concurso de ascenso e ingreso a la docencia

La Supervisión Seccional de Escuelas Nacionales comunicó que por el término de 20 días hábiles estará abierta la inscripción para los siguientes concursos: Nº 250/75, de ascenso de jerarquía y categoría directiva; Nº 251, de ascenso de jerarquía y categoría vicedirectores; Nº 252, de ingreso a la docencia maestros de grado; Nº 253, de ingreso a la docencia maestros jardín de infantes; Nº 254, de ingreso a la docencia de maestros de dibujo; Nº 255, de ingreso a la docencia maestros de manualidades; Nº 256, de ingreso a la docencia maestros de educación física; Nº 257, de ingreso a la docencia maestros de música y Nº 258, de ingreso a la docencia maestros de idioma (inglés).

Colegio "Sagrado Corazón".— A partir del 24, de 8 a 12, se inscribirá a interesados en ingresar a prejardín y jardín de infantes, ambos sexos, y en primer año secundario. Los interesados deben concurrir a Lavalle 301.

ENET Nº 2 de Mendoza.— En esta escuela de Hipólito Yrigoyen 52, Godoy Cruz, estará abierta hasta el 21, de 8.30 a 12.30 y de 20.20 a 22.30, la inscripción para ingresar a primer año del ciclo diurno y nocturno.

Liceo de Señoritas "Alfredo Bufano".— Hasta el 21, de 14 a 16, se inscribirá para el ingreso a primer año. Las alumnas libres podrán inscribirse hasta esa fecha.

Instituto "San Pedro Nolasco". — Las solicitudes de permisos de exámenes libres y previos se recibirán hasta el 20 y las inscripciones en 1er. año comercial se recibirán del 1º al 5 de diciembre y del 9 al 21, en 2º, 3º, 4º y 5º años.

Educación del Adulto.— A los maestros de centros educativos de la zona Este se ha citado a reunión con el supervisor de área, para hoy a las 19, en la escuela "General San Martín", de San Martín.

Escuela "Cadetes de Aeronáutica".— Al personal docente y no docente de esta escuela se ha citado para hoy, a las 11, en la escuela.

Instituto "Santa María de los Angeles". - El programa de actos, con motivo de la finalización de años, en este instituto es el siguiente: exposición de dibujos, pinturas, trabajos artesanales y trabajos prácticos de ERSA y geografía: el 27, a las 19, encuentro eucarístico en acción de gracias, en el colegio; el 28 a las 20, misa y ofrenda de egresadas, en El Borbollón; el 29, a las 10, colación de grados y a las 21.30 agasajo a las egresadas en la Sociedad Libanesa.

Escuela Nº 28 "Pío XII". - Al personal docente de esta escuela se ha citado para hoy a las 18.

Liceo Agrícola y Enológico "Domingo F. Sarmiento". - Las libretas de calificaciones se entregarán el 22 de 8 a 12 y de 15 a 18, en el tercer piso de la Facultad de Ciencias Económicas.

El 28, a las 21.30, en Chacras de Coria, se agasajará a los egresados y el 30 a las 9.15, en el cine Electro, se hará la colación de grados.

Escuela "Emilia Mingo de Arnanini". - Al personal docente y especial de esta escuela se ha citado para hoy a las 17.

Escuela "Lorenzo Barcala". - Para hoy a las 12 se ha citado al personal docente y no docente.

Escuela "Leopoldo Zuloaga". - Para hoy a las 9, en la Escuela Justo José de Urquiza", se ha citado al personal docente titular.

Escuela Superior de Servicio Social. - A los alumnos de 2º no se ha citado para el jueves a las 18.30, en José Federico Moreno 2221.

Escuela "Manuel E. Sayanca". - Para hoy a las 10, en el local escolar, se ha citado al personal de esta escuela.

Escuela "Jorge A. Calle". - El personal titular de esta escuela debe concurrir hoy a las 18, al local escolar, para firmar la planilla de asistencia de noviembre.

Instituto "Fernando Fader". - En este instituto está abierta la inscripción para el ciclo lectivo 76 de magisterio nacional de artes visuales, cerámica y 1º, 2º y 3er. años del bachillerato. Los interesados deben concurrir a Buenos Aires 464, de 13 a 22.

Escuela "Chacabuco". - Al personal de esta escuela se ha citado para hoy a las 11 en el local escolar.

Instituto "San Vicente Ferrer". — El viernes a las 18 se realizará en el instituto la entrega de premios del concurso literario "Mendoza y el tiempo".

Escuela "Manuel Videla". — Al personal docente y de servicio se ha citado para hoy a las 9.

Escuela "Bautista Grosso". — Para hoy a las 10, en Manuel Moreno 452, Godoy Cruz, se ha citado al personal docente de esta escuela.

Escuela "Pedro Molina Henriquez". — La dirección de esta escuela ha citado a docentes y no docentes para hoy a las 10, en el local escolar.

Escuela BM - Nº 1, "Fray Luis Beltrán". — Al personal docente de esta escuela se ha citado para mañana a las 10, en el Colegio Nacional "Agustín Alvarez". Será analizado el decreto 3282, sobre incompatibilidad.

S.U.T.E. — La subcomisión de docentes privados ha citado a reunión para hoy a las 18, en el local gremial.

El secretariado de Maipú fijó los días lunes, miércoles y viernes a las 9, para las reuniones informativas en la escuela "Justo José de Urquiza".

Por su parte, el secretariado de Luján citó al personal docente y no docente para hoy a las 18.30 en la escuela "Comandante Torres", y el secretariado de Capital citó a los afiliados para hoy a las 17.30, en Godoy Cruz 310.

Escuela "Flavio Ferrari". — Al personal docente y no docente se ha citado para hoy a las 10, en República de Siria 3504, Villa Nueva.

Colegio "San Luis Gonzaga". — La sección primaria de este Colegio ha convocado a una asamblea de padres para hoy a las 21.30, en San Martín 770.

Escuela "Edmundo De Amicis". — A docentes y no docentes de esta escuela se ha citado para hoy a las 10.

Escuela "Próceres de la Independencia". — Hoy a las 10.30, en el local escolar, se reunirá el personal docente y no docente.

Reunión en Junín. — En la escuela Blanco Encalada, hoy a las 18, se efectuará una reunión gremial convocada por el secretariado departamental, a la que deberán concurrir los docentes y no docentes. Se van a firmar las planillas de asistencia. En la oportunidad se dicará a preparar el terreno para las entrevistas que desea sostener con todas las agrupaciones y organizaciones representativas del quehacer de la Provincia.

Reúnen antecedentes sobre comisionados

El ministro de Gobierno de la Provincia, doctor Isaías T. Mathus declaró a los periodistas que lo entrevistaron que, con relación a cambios o confirmación de los comisionados municipales, aún "no hay novedades". Agregó que primero debe "munirse de una serie de antecedentes sobre la actuación de los delegados municipales, evaluar el tema con el interventor federal, general Lucero, para luego producir una decisión".

En cuanto al cargo que el ministro dejó vacante en la Suprema Corte de Justicia cuando fue nombrado, informó que todavía no ha sido cubierto. Ese es un caso que tampoco he podido conversar con el interventor".

Con respecto al jefe de policía informó que prosigue en su cargo y que cualquier cambio antes deberá estudiarse, ya que por las particulares condiciones que atraviesa el país hacen necesario que se analiza con detenimiento toda modificación en esa área.

Finalmente, interrogado sobre cuándo iniciará el contacto con los diversos sectores políticos de la provincia, informó que apenas de resolución a una serie de designaciones, entre ellos el de los comisionados que le preocupa, se dedicará información sobre el desarrollo de las medidas adoptadas por el plenario del SUTE.

Se disertará mañana sobre cooperativismo

Mañana, a las 20, en la sede de Alvarez Thomas 435, de Godoy Cruz, disertará sobre el tema: "Posibilidades del Cooperativismo Argentino en el régimen del decreto —ley 20.337— Comparación con otras legislaciones de América", el titular de la Organización Cooperativa de América (OCA), doctor Julio Domper.

Señaló a este respecto la Asociación Intercooperativa de Mendoza que esta conferencia estaba programada para la víspera, pero que en razón de compromisos contraídos en Chile, se debió postergar para mañana.

Disertación sobre pequeña y mediana empresa

Hoy a las 11.30, se realizará una conferencia de prensa en la sede de la Federación Económica de Mendoza, Pedro Molina 471, de ciudad, convocada por el titular de la Corporación de la pequeña y mediana empresa (COPYME), doctor R. Argentato.

El referido empresario se referirá a las actividades de la entidad que preside y a los motivos de su visita a Mendoza.

Vencimiento de servicios municipales

Informó la Comuna de la capital que se encuentra en plena vigencia el decreto número 291-72, en el que se establece que el incumplimiento de dos cuotas consecutivas por concepto de derechos de comercio, pavimentación, servicios municipales, fúnebres, alquiler de nichos, construcción, etc. genera automáticamente la caducidad del plan de facilidades.

Por lo mismo, la municipalidad aconsejó la cancelación de las referidas cuotas en los plazos fijados, con el fin de evitar el cobro de las mismas por vía de apremio.

Curso de auxiliares de enfermería

Está abierta la inscripción para el curso de auxiliares de enfermería que se dictará en el hospital Emilio Civit, donde deberán anotarse los interesados hasta el 30 de diciembre.

Los requisitos son: tener de 17 a 40 años; estudios primarios completos; si el postulante es extranjero, deberá poseer su radicación, y si tiene certificado extranjero, tendrá que revalidarlo.

Al concurrir a inscribirse, los interesados deberán presentar: fotocopia del certificado de 7º grado (legalizada); certificado de buena salud, expedido por el Centro Conti; certificado de buena conducta, extendido por la Policía de Mendoza y una fotografía de cuatro por cuatro con fondo blanco.

Continúa hoy el congreso de FOECYT

En la sede del Sindicato de Trabajadores de Correos y Telecomunicaciones (FOECYT-Mendoza) se reanudará hoy a las 18 la reunión extraordinaria que pasara a cuarto intermedio el jueves último, por resolución del cuerpo de delegados de la provincia en el ámbito de la Empresa Nacional de Correos y Telégrafos. En el punto 6º de la resolución, el cuerpo de delegados había decidido pasar a cuarto intermedio hasta hoy para considerar el resultado de las tratativas cumplidas hasta el momento por la intersindical (FOECYT, AATRA y FEJEPROC) ante el Ministerio de Economía de la Nación y resolver sobre las futuras medidas.

Necrología

Celestino Di Filippo. — Falleció en la vispera el señor Celestino Di Filippo, conocido dirigente político de nuestro medio y a nivel nacional. Comenzó sus actividades junto al doctor Solano Lima y fue miembro fundador del Partido Conservador Popular. En 1963 acompañó al doctor Lima como candidato a diputado nacional en la fórmula "Candidatos para el pueblo y por el pueblo".

A partir de 1962 fue presidente del Partido Conservador Popular en Mendoza hasta julio de 1972, año éste en que nuevamente junto al ex vicepresidente de la Nación y otros altos dirigentes se abocó a la reorganización de su partido que luego integraría el Frente Justicialista de Liberación.

La estrecha amistad que lo ligara al doctor Solano Lima hizo que fuera su hombre de confianza dentro del partido y su asesor personal en los altos cargos públicos que a éste le tocó desempeñar.

En 1973 el señor Di Filippo por su intensa actividad dentro del FREJULI motivó que actuara como miembro del Frente y convencional nacional por el Conservadorismo Popular. Se debe también a éste la creación de la rama juvenil del movimiento.

Fue don Celestino Di Filippo generoso y desinteresado colaborador de todos cuantos requirieron su ayuda. Educador nato dedicó muchas horas de su vida a solucionar dificultades de aprendizaje de los jóvenes que se lo pidieron, siendo su única gratificación el triunfo de sus discípulos.

En la actuación pública se desempeñó como secretario de la Dirección de Bosques y Parques Provinciales e integrante de la comisión para la transformación de la Caja de Previsión en Banco de Previsión Social y actuó como dirigente del club Boca Júniors, de El Bermejo.

Las ramas políticas femeninas y juvenil del Comité Solano Lima informaron que "tomando un principio básico de quien fuera su creador y conductor manifiestan a sus correligionarios que el comité se denominará "Celestino Di Filippo", cumpliendo de esta manera con el principio de justicia partidaria que el extinto dirigente les inculcara".

Miguel Genovart Galmes. — A la edad de 85 años ha dejado de existir en esta ciudad, el señor Miguel Genovart Galmes, quien arribó en la primera década de este siglo al país, eligiendo Mendoza para radicarse.

Había nacido en Petra —Mallorca— donde transcurrió su niñez y adolescencia, y donde reunió un valioso bagaje de conocimientos que luego volcó en su tierra adoptiva, a la que prodigó sus mejores energías, bajo la dirección de una voluntad inquebrantable que lo llevó al triunfo.

Su accionar dentro del sector industrial de esta provincia, le permitió servir los intereses de la comunidad y aquilatar méritos que fueron reconocidos por sus semejantes. Formó un hogar inspirado en las severas normas recibidas de sus mayores, siendo ejemplo de probidad amor paternal y constancia para los suyos.

El dolor provocado por su desaparición, se puso de relieve en el acto de inhumación de sus restos en el cementerio de la capital.

Dos Departamentos Tipo Casa - Vendo
Uno s/San Martín, otro Biritos, de G. Cruz - 1 casa San Ignacio, 3 dormitorios, permutas. - Patricias Mendocinas 1071. Of. 7. Cdad.
19|11|F|30171|19|11

ORO
Joyería BASSO
PAGO $ 700 Gr. Of.
RECATO POLIZAS
SAN JUAN 1359
19|11|C|246|25|11

USADOS
OFERTAS AL CONTADO

FIAT 128	71	$	135.000
AMI 8	73	„	135.000
FIAT 600	69	„	87.000
FIAT 600	62	„	48.000
VALIANT IV	67	„	110.000
DI TELLA	63	„	85.000
RENAULT DAUPHINE	66	„	57.000
CAMIONETA			
CHEVROLET	75	$	180.000
CHEVROLET con cúpula	67	„	135.000
DODGE Doble Cabina	69	„	135.000
RASTROJERA	69	„	80.000

RIOJA 1448 — MENDOZA
19|11|F|27729|19|11

CIGUEÑALES PARA GASOLEROS
PLAYA INTERNA DE ESTACIONAMIENTO
RASTROJERO 42 HP.
RASTROJERO 52 HP.
MERCEDES BENZ 170
BEDFORD
SCANIA VABIS 6 CIL. L 71
VOLVO 495
MERCEDES BENZ 1112
MERCEDES BENZ 1114
VOLVO TITAN
SCANIA VABIS L 76 y 75
ENTREGA INMEDIATA Tel. 291493
COLONIAL S.A. ANTONIO TORRES
AV. COLON 147 MENDOZA

M. HEREDIA Y CIA. s.a.c.i.
Lisandro de la Torre 150 - Ciudad
REQUIERE:
PERITA/O MERCANTIL
Para su Departamento Administrativo. Con experiencia y deseos de progreso. Presentarse para entrevista de 7.30 a 9.30 horas, días hábiles.
19|11|F|27597|20|11

Vendo Almácigo de Tomate
Platense y Perita 4.000.000 plantas. Entrega inmediata. San Martín Sur 1055, G. Cruz y San Martín 861. Luján.
18|11|F|30113|19|11

SALON
Céntrico, necesito alquilar. Pago llave. Provivienda - Perú 1214 - T. 218277 - 255813 y 258054
19|11|C|153|19|11

LA CASA DEL FILTRO S.A.
FILTROS
JOSE V. ZAPATA 207
TEL. 245777-245960

BELLEZA AL PIE DE LA FINCA CRUZA EL RIO TUNUYAN
Inmejorable tierra apta para todo cultivo sobre todo forestación, con abundante agua, con toma directa del río, muestra de 14.000 álamos, aproximadamente parte para cortar especial, para invercionista. Despreocupación total del comprador para su cuidado 90 Has. Consultar: SALTA 1435 - CIUDAD.
19|11|C|249|19|11

ORO
MONEDAS ANTIGUAS
$ 700 gr. COMPRUEBELO
Joyería MARTINEZ
San Martín y Alem - Gal. Rosso Local 9 (nueve).
17|11|C|746|19|11

S. A. EXPORTADORA
Necesita Persona Responsable
Entendida en compra y empaque de frutas y otros productos agrícolas, para ocupar posición bien remunerada trabajando en exportación desde Mendoza y otras zonas del país. Optimas referencias indispensables. Preferimos con movilidad. Solicitar entrevista personal al 226057. Estricta reserva.
19|11|C|196|19|11

la pipa COMPRA **ORO**
$ 660,- OF.
TONSA LOC. A - 23 entr. por Catamarca
3|11|F|23926|28|11|A.

VENDO MAQUINARIAS METALURGICAS Y CONSERVERAS
Prensas Hidráulicas 300 y 70 Tns. Cizalla y Punzonadora. Soldadora c/Rectificador y Aguila 300, 380, 220. Agujereadora de pie. Guinche p/auto. Tarraja ¼ - 1 pulgada. Cinta clasificadora DZ y aceituna. Descarozadora durazno. - T. 226559.
19|11|C|147|19|11

NECESITO ALQUILAR MARTILLO NEUMATICO
Con compresor y una caldera a presión de 500 litros de capacidad para pavimentar pequeños tramos. - Salta 1425. Ciudad. Sábado de 8 a 12 hs.
19|11|T|09078|19|11

VENDO LOCAL
CHICO PLENO CENTRO
SAN MARTIN 1608
(Entrada Galería General Paz)
HORARIO: 9 a 12 y 18 a 20 hs.
19|11|C|258|19|11

IMPORTANTE EMPRESA
NECESITA TECNICO
Electromecánico Proyectista y Oficial Metalúrgico
Tito Laciar Nº 580 - Villa Nueva, Guaymallén.
19|11|C|242|19|11

LADRILLONES
CREDITOS
RECIBO BONOS
SALTA 1542 - CIUDAD
19|11|C|214|19|11

CONTRATISTA ENCOFRADOR
PARA OBRA EN GRAN MENDOZA - MUY COMPETENTE, NECESITO
TRATAR: PELLEGRINI 1697 - GODOY CRUZ - TELEFONO 246966
19|11|F|27634|19|11

TRACTOR
Fiat R 60, gomas nuevas
VENDO
Francisco de la Reta 526
San José
19|11|C|307|19|11

INCREIBLE - VENDO O PERMUTO
POR OTRO MAYOR PRECIO, DODGE POLARA 72
RONDEAU 199 — MENDOZA
19|11|F|27728|19|11

BANDEJAS FRUTERAS
Compro cualquier cantidad nuevas y usadas, ofertas A. Gascón 522 - Teléfono 980257 - LUJAN DE CUYO.
19|11|F|27612|19|11

TRABAJO MEDIO DIA
Para matrimonio solo. Buen sueldo, calle Buenos Aires Nº 44, 2º piso - Teléfono 217028.
19|11|C|195|19|11

PEUGEOT 1974
GRAND PRIX - VENDO CONTADO
BELTRAN 532 — CIUDAD
19|11|F|27605|19|11

Motor Perkins
137, reparado y funcionando
$ 135.000
VENDO
9 DE JULIO 3379 - CIUDAD
19|11|C|307|19|11

VENDO MOTOR
Perkins, 4 cilindros, nuevo, 0 km., únicamente contado. Don Bosco 40 - Ciudad.
19|11|C|236|19|11

NECESITO
Colocador de pisos cerámicos, azulejos baños, pintura salpicrete, únicamente, muy competente. Malizia: Bra. de los Andes 1736 - San José - Guaymallén - Teléfono 262404.
19|11|F|27633|19|11

GUIA PROFESIONAL

MEDICOS

MIGUEL ANGEL CHIRINO ZARATE
...nica. Enfermedades de mujer. ...vención cáncer. Tratamiento ...ecializado extranjero. - Rioja ...6. Tel. 250237.
12|11|C|330|331|11|12

Dr. RODOLFO S. ESCOBAR
CLINICO - CIRUJANO
Digestivo. Várices y Hemorroides. Paso de los Andes 520, Godoy ...z. Mutuales c/turno. T. 225826.
1|10|F|Pte.-A

APARATO DIGESTIVO

Dr. OMAR MUSRI
...nde Mendoza: Sanatorio Poli... ...co Gueymallén - Tel. 218052. ...Martín: Sanatorio Argentino, ...davia: Sanatorio Carrasco y ...ona.
6|2|F|62272|Pte.

NESTOR MATUSCHKA
...co. Aparato digestivo, hígado, ...nago, intestino, hemorroides. ...mente desde las 17. Turnos ... teléfonos 291752 y 248241. - ... 185 - 4º Piso.
9|12|F|75176|Pte.

LUIS CHRABALOWSKI
...gía. Aparato digestivo. Hígado ...vías biliares. Turnos. Jorge A. ... 326. Tel. 214441. Ciudad.
6|5|F|Pte.|A

VIAS URINARIAS

Dr. ALBERTO PABLO CORICA
...ESPECIALIZADO EN EE. UU. ...medades vías urinarias. Adultos y niños. Colón 532 - Turnos ...onos 240835 y 252553.
29|1|F|29090|Pte.

Dr. MANUEL BIANCHI
...n, vejiga, próstata y genital... ...esterilidad masculina. Turnos ... las 16 horas. Tel. 256234. - ...n Alvarez 250.
4|6|F|66024|Pte.

Dr. IGNACIO J. ROMEO
...RUGIA VIAS URINARIAS ...a general. Diariamente de... ...horas. Pedir turno. Repúbli... Siria 325. Teléfono 292220.
F|Pte.

OBESIDAD

Dr. MARIO R. LEVIN
OBESIDAD
...or Centro Médico - Modelación Corporal Post Parto, y Obesidad. Gimnasia modeladora. Masajes manuales y electrónicos. Baños ...or individuales. Parafina reductora. Bronceado Fisioterapia. - ...Tel. 1464, G. Cruz. T. 246897 ...Atienden todas las Mutuales.
21|8|F|87535|Pte.|B

NUTRICION

Dr. ALBERTO SEVILLA
Médico director Institutos de Obesidad. Asma y Alergia de Mendoza. Córdoba, Buenos Aires
Obesidad y celulitis deformante. Várices y hemorroides. Trat. sin dolor. Departamentos especializados: Cardiología, Radiología, Cirugía plástica, Injerto de cabello (Dres. Edgardo Escobar - Prof. Tomás Hughes). Avda. Colón 232, Tel 241440 - 290006. Atendemos nuevamente mutuales. 27|7|F|58110|Pte

Dr. MINUCHIN
Obesidad, Diabetes. Delgadez. Gota, Arteriesclerosis, Aparato digestivo. Turnos. Roca 20, Las Heras. Tel. 254402. Amigorena 80, Ciudad. Tel 244777
3|12|F|Pte

HOMEOPATIA

Dr. ENRIQUE LARMEU
Vicepresidente del Segundo Congreso Argentino de Homeopatía
Asma - Alergia - Piel - Digestivas - Obesidad - Reuma Jaqueca - Nerviosas, etc. Atenderá el viernes 21 de 10 a 13 y de 14 a 20 hs.
Chile 1671 - Planta Baja "C" - Teléfono 253718.
16|11|F|27192|20|11|A

ESPECIALISTAS EN SEÑORAS

DOCTORA
MARTA GONZALEZ INESTA
Enfermedades mujer y la niña. Embarazos. Partos. Turnos. Catamarca 83. Dpto. 36. 3º P. Teléfono 291982. Part. 226294.
3|9|F|88099|Pte

Dr. GREGORIO ENRIQUE DE LA ROSA
Señoras. Partos. Cirugía. De 16 a 20 hs. diariamente. Mutualidades. H. Yrigoyen 242, G. Cruz, Mendoza. Tel. 291393.
4|10|F|52340|Pte.|A

Dres. H. BRANDI
Fertilidad Matrimonial. Menopausia - Cirugía Ginecológica - Partos. - San Lorenzo 222. Tel. 243286. San Martín 1408. Godoy Cruz. Tel. 221482 - Turnos.
18|9|F|92295|Pte.|A

GARGANTA, NARIZ Y OIDO

Dr. LUIS E. MONETTI
10-12 - 18-21 horas, 9 de Julio 1050 Tel 249323. Particular teléfono 24666.
21|12|F|Pte.

VARICES

Dr. SPINETTA REGUERO
Várices - Trat. no operatorio por electro fulguración. Cirugía. Espec. España. Turnos: Junín 213. Barrio Bombal. Tel. 244111.
17|4|F|75664|Pte.

Dres. ALBERTO SEVILLA EDGARDO ESCOBAR
Tratamientos várices y hemorroides sin operación ni abandono de trabajo| Avda. Colón 232, Teléfonos 241440 - 290006.
27|2|F|Pte.

ESPECIALISTAS DE LA PIEL

Dr. RODRIGUEZ SAA
CLINICA MEDICA
Dra. RODRIGUEZ SAA
PIEL - DEPILACION
Martínez de Rosas 2055 (entre Suipacha y Paraná). Teléf. 230063.
24|7|F|77882|Pte.

Dr. ALBERTO J. GRINBERG
Enfermedades de la piel. Alergia dermatológica .Horario, lunes a viernes, 17 a 21 hs. Sarmiento 777, Mendoza.
15|7|F|75872|Pte

ALBERTO TORRES CORTIJO
Ex médico becario Univ. Madrid. Emilio Civit 43, 1er. Piso. Turnos de tarde al Tel. 255760.
21|11|F|Pte.|

CIRUGIA ESTETICA

Dr. J. SANANES
Jefe de servicio Sala 1 Hospital Emilio Civit. Cirugía de nariz, mamas, adiposidades, injertos, quemados. Pedir turno. P. B. Palacios 260 (Ituzaingó). T. 257319-251391.
7|3|F|Pte.|D

Dr. ENRIQUE VELASCO
Cirugía estética, plástica reparadora. Lunes, miércoles y viernes, de 17 a 20 horas. Rioja 1153, Tel 244806.
1|12|F|58682|Pte

Dr. HUGO SALOMON
Unicamente Cirugía estética funcional de nariz. Clínica Godoy Cruz, Godoy Cruz 333, Teléfonos 215951 y 215952. Mutuales.
10|1|F|Pte.|D

OCULISTAS

Dr. ZALDIVAR
Dra. MISTELI
Nueva dirección: Av. Emilio Civit 685, Ciudad. Tels. 257000 - 257100
14|1|F|Pte.

Dr. ALVAREZ NOQUE
SOLICITAR TURNO
Enfermedades y cirugía de ojos. Mitre 896 Tels.: 241443 - 241805.
4|6|F|Pte.|

Dr. M. MARCHEVSKY
OCULISTA
Consultas de 11 a 12.30 y de 16 a 20 hs. Rioja 1130. Tel 247996
25|9|F|94036|Pte

REUMATISMO

Dr. RICARDO BARCENILLA
Rivadavia 578 - Planta Baja - Dpto. 5 - Ciudad. - Turnos 17 a 20.30 hs. - Teléfonos 292020 - 221910.
27|2|F|Pte.

Dr. MANUEL MENA
Reumatólogo - Enfermedades de columna vertebral, brazos doloridos, ciática. Atiende de 15 a 20 hs. Buenos Aires 226. Lunes a sábados.
20|3|F|Pte.|S

Dr. JULIO F. SANCHEZ
Doctor en medicina (Esp. en Europa). Reumatología, ortopedia y traumatología. Rivadavia 141. Tel 291994.
2|11|F|23600|Pte.

HUESOS

DOCTORES LUQUE
Traumatología y Ortopedia
EN MENDOZA: Las Heras 170, Dep 14, Tel. 251112 (miércoles y sábados 8 a 12). SAN MARTIN: Pirovano 270. Tel. 22747. Turnos: Tel. 22747 - San Martín
28|10|F|22659|28|11

PARTERAS

IRMA YAKEL de LEGUIZAMON
PARTERA
Av. San Martín 1269 - 3er. Piso. Dpto. A. - Tel. 257536 - Mendoza.
F|Pte.|A

CLINICA DE OJOS
Atendido por
16 Médicos Oftalmólogos y 6 Auxiliares Técnicos Universitarios
Consultorio extern de 8 a 21 hs. Guardias permanentes. Cirugía e internación. Atención de particulares y Mutualidades. Av. España 387 Teléf. 248856.
18|3|F|42513|Pte

CELINA E. M. DE ARNEDO
PARTERA NACIONAL
Catamarca 585. Ciudad 1. 242388
Pedir turno. 29|F|99490|Pte.

ESTHER C. DE SANANES
Partera nacional. Diariamente de 10 a 20 hs. Solicitar turno. Pedro B. Palacios 1260 (Ituzaingó) entre Catamarca y Lavalle. Teléfs 257319 y 251391.
7|4|F|Pte.|D

J. DELIA SANCHEZ GOMEZ
OBSTETRICA NACIONAL
Atiende de 15 a 17 horas, menos sábados. Rivadavia 634. Tel. 241019
6|12|F|Pte.

LIDIA M. de CUARTAS
PARTERA
25 de Mayo 770. Mendoza. Teléfono 247223.
11|10|F|Pte.

RADIOLOGIA

MAMOGRAFIAS
Exámenes radiológicos mamarios con Senograph. San Martín 677. Tels. 242199 248678.
18|11|C|878|17|12

ODONTOLOGIA

VICTOR M. PICCIONE
Doctor en odontología, Cirugía de boca y huesos de la cara. Martes y jueves, Sanatorio Policlínico de Cuyo. Tel. 243000. Part. 255547.
1|2|F|Pte

PEDICUROS

CASA SCHOLL
Pedicuros, Calzados, Plantillas, Medias y Vendas para Várices. Todo para el confort del pie. Pedir turno. Montevideo 27, Mendoza. Tel. 246200.
17|3|F|Pte.|A.

Avisos Clasificados

Compra y Venta de Propiedades

ACOMAR PROPIEDADES

VENDE: faltando detalles de terminación, casa a estrenar, 3 dormitorios y dependencias, todos los servicios. Dorrego. Adaptable plan banco.

VENDE barata y hermosa casa en Bº San Ignacio, 3 dormitorios, permuta por departamento menor valor.

EN 5ª Sección casa 3 dormitorios y dependencias. Precio total $ 1.000.000 c|facilidades.

VENDE chalet Bº Bancario, 3 dormitorios y dependencias, jardín. Precio total $ 165.000.000 c|facilidades.

VENDE 6ª Sección, linda casa amplio fondo, 2 dormitorios y dependencias.

MARTINEZ DE ROSAS 1780
Ciudad

19|11|C|Pte.

A MOLL Inmobiliaria compra casas, departamentos, lotes, etc. Operaciones inmediatas, garantidas. Gutiérrez 567. Tel. 214266. - 250524. 22|9|F|85420|Pte.

A PROPIETARIO compramos casa, departamento o lote. Godoy y Pelaia. Máxima seriedad Inmobiliaria, Gutiérrez 585. Teléfonos 258543 y 251597.
20|7|F|78477|Pte.-S.

A DUEÑO compro casa, puede ser mixta, preferible t|servicios, 50 % contado, saldo corto plazo. - Provivienda. Perú 1214. T. 218277 - 255813 - 258054.
18|11|C|909|20|11

A/PROPIETARIOS: que deseen vender su propiedad. Provivienda asegura venta rápida y ventajosa. Solicite tasador s|compromiso. Perú 1214, T. 218277-255813 - 258054.
17|11|C|

A PROPIETARIO directo compramos casas, fincas, lotes, terrenos, negocios, campos, etc. para satisfacer pedidos reales, solicite tasador sin compromiso, en Mitre 1378, Ciudad. Tel. 257726 - 251537.
14|11|F|26440|22|11

A MAGNIFICA finca vendemos, zona Este: 58 Has. total 10 Has. viña baja (uvas blancas), 2 Has. (uvas tintas), 10 Has. de parral (uvas mezclas), 4½ Has. de duraznos, 5½ Has. de peral, 3 Has. de papas, 2 pozos electrificados, 1 pileta de cemento de 2.250.000 litros, 3 casas para personal, 1 tractor, etc. Excelente producción. Total $ 620.000.000 m|n. Contado y 2 anualidades. Inf.: C. E. Barrera Oro - Mitre 1378 - Ciudad.
19|11|F|27616|19|11

A PROPIETARIO compro urgente hoy mismo chalet zona residencial. Gran contado, total hasta pesos 280.000.000. T. 244790.
19|1|F|2713|22|11

A PARTICULAR compro casa, departamento, para numerosos pedidos. Tel. 215961. José F. Moreno 1575. Ciudad.
15|11|T|9018|19|11

A PROPIETARIO compro casa de barrio a adjudicarse o adjudicada, operación en el acto. Coronel Plaza 507|09, esq. Chile. Ciudad.
19|11|C|253|19|11

A SOLO m$n 85.000 p|Ha. vendo 1.900 Has. total o fraccionado. Rivadavia (Reducción) p|pavimentado. (Recibo automotor). - Pedro Vargas 595. Tel. 247693. d|tarde.
19|11|F|27618|19|11

A PROPIETARIO directo compro urgente casa, lote, departamento, finca y|o tierras para chacras, operaciones rápidas. Coronel Plaza 507|09. esq. Chile. Ciudad.
19|1|C|253|19|11

A ESTRENAR planta baja en ciudad, fácil estacionamiento, 3 ambientes, para oficinas, kichinette y baño, $ 95.000.000 total. Lavalle 18, Tel. 253115.
19|11|C|268|19|11

A $ 15.000 el metro, propiedad con casa galpón, fuerza, agua. Superficie 3.000 metros. Las Heras. Facilidades permuta. - Urquiza 127, Oficina 12, Ciudad.
19|11|F|27593|19|11

A $ 350.000, T $ 700.000 desocupado chalecito y 1 departamento a|fondo, Pedro Molina, 1|comedor, 2 dormitorios, placares, c|comedor, 2 baños, garage, despensa, pieza servicio, patio, departamento: 2 habitaciones, c|comedor, baño, patio. - Provivienda, Perú 1214.
19|11|C|153|19|11

A $ 300.000, T $ 600.000 chalecito desocupado, Bº Alimentación, Villa Nueva, 1|comedor, 2 dormitorios, cocina comedor, amplio garage, patio, fondo. Provivienda, Perú 1214.
19|11|C|153|19|11

A $ 130.000, T $ 250.000 casa desocupada Las Heras, c|comedor, 2 amplios dormitorios, baño completo. Galería, patio. Provivienda, Perú 1214.
19|11|C|153|19|11

A $ 900.000, T $ 1.800.000, Bº San Ignacio, casa con muchas ampliaciones, jardines, amplia sala estar con estufa hogar, 1|comedor, garage, 4 dormitorios, 2 baños, d|servicio, despensa, cocina con artefactos, patio, t|servicio. Provivienda, Perú 1214.
19|11|C|153|19|11

A $ 500.000, T $ 850.000 desocupada casa muy buen estado, una cuadra Bº Santa Ana, cochera 1|comedor, 3 dormitorios, amplia cocina comedor, patio. Provivienda, Perú 1214.
19|11|C|153|19|11

ANTISISMICA y departamentos diversos precios. Compre, venda con Benturino. Colón 659. Tel. 246927. (Martillero Lugones).
17|11|F|27243|22|11

ANTISISMICA urgente compro inmediato, en Ciudad Bombal, Godoy Cruz. Teléfono 259797.
19|11|C|190|19|11

ANTISISMICA moderna casa, placares, fondo, dueño vende con facilidades. Berutti 1104. Dorrego.
18|11|C|932|19|11

ANTISISMICA 4 dormitorios y departamento. Anticipo 28.000.000. Total 60.000.000. - José Federico Moreno 1575. Ciudad.
18|11|T|9042|20|11

ANTISISMICA moderna 5ª Sección, living, 3 dormitorios, 2 baños, garaje, patiecito, pesos 150.000.000, con facilidades. Lavalle 18, Tel. 253115.
19|11|C|268|19|11

ANTISISMICA impecable, Villa Nueva, living comedor, piso mármol, hermosa cocina comedor, 3 dormitorios, cochera, patio, terraza. $ 100.000.000 total o permuto por departamento céntrico. Lavalle 18, T. 253115.
19|11|C|268|19|11

AUSENTANDOME vendo terreno zona industrial norte, 3 Has., 100 metros frente carril, fuerza, pozo, ventajoso precio, acepto vehículo u otros valores como parte de pago. España 1121, Of. 16, 231524.
19|11|C|243|19|11

ANTISISMICA a estrenar, Barrio Trapiche, 3 dormitorios, amplia cocina, garaje, patio, terraza. Vendo urgente. Ruffolo. Salta 792. G. Cruz. T. 225571.
19|11|F|30174|19|11

ANTISISMICA, en Carrodilla, tres dormitorios, cochera, un año de construida, vendo, permuto. J. B. Justo 42, Tel. 252611.
19|11|C|294|19|11

ANTISISMICA nuevita, 3 ambientes, superficie 200 metros, Las Heras cerca San Martín. Total 37 millones. Facilidades. Urquiza 127, ofic

PERSONAL TEMPORARIO

PERITOS MERCANTILES, AUXILIARES, CONTABLES, LIQUIDACIONES SUELDOS, INVENTARIOS, OPERADORES, FACTURACION, RECEPCIONISTAS-OBREROS, ENCARGADOS DEPOSITO, ETC.

POR DIAS O SEMANAS

asistentes

provisión de personal temporario y permanente

RIOJA 487 - MENDOZA TEL. 291454

GH La línea más completa en implementos agricolas.

* planes de financiación

MOTORES Y EQUIPOS S.A.

JOSE V. ZAPATA 450 - TEL. 241320 - MENDOZA

• stock de repuestos legítimos.
• servicio altamente capacitado.

Impermeabilizamos SU TECHO

La mejor calidad en impermeabilizantes. Garantía real escrita. Solicite su turno para el mes de Diciembre.

FACILIDADES DE PAGO

LOCALIZACION IND. y COM.

TELEFONO 262557

Avda. Libertador 898 esq. Pedro del Castillo
Villa Nueva - Guaymallén - Mendoza

19|11|F|27611|19|11

Automotores USADOS

Fiat 125	74
DODGE 1500	73
FIAT 125	72
FIAT 128 B	72-73
FIAT 600-R	71-72
FIAT 600-E	70

VE ZANETTINI — AMPLIA FINANCIACION — AV. COLON 324 - MZA. — FIAT Concesionario

19|11|F|27610|19|11

ALMACENEROS

PAPEL HIGIENICO 48 METROS, $ 5,50 EL ROLLO (en bolsas de 60 rollos)
UNICAMENTE CONTADO AL RETIRAR
TANDIL S.R.L. - Cipolletti 327 - Dorrego - TEL. 245861

19|11|F|27608|19|11

oro

$ 685.- O. F.

ESPEJO 271 PISO 2 OFIC. 1

5|11|F|24390|28|11|A

0 Km. - Renault 4 S

Modelo 75, vendo urgente. $ 240.000. Jorge Newbery 145, Ciudad Mendoza.

19|11|C|245|19|11

INGENIERO FORESTAL

Atiende forestaciones por Desgravación Impositiva. Aptitud forestal de la tierra. Rufino Ortega 400, Dpto. 8 - Mendoza - T. E. 244152

19|11|C|593|19|11

ALQUILAR

Urgente necesitamos casa y Dptos., por 1 año, de $ 6.000, $ 8.000, $ 10.000 y $ 12.000, c/flia. 2 garantes. depósito. PROVIVIENDA - Perú 1214 - T. 218277 - 255813 - 258054

19|11|C|153|19|11

RENAULT R-12 1975

NUEVO - VENDO CONTADO
BELTRAN 532 — CIUDAD

19|11|F|27604|19|11

PEUGEOT 504 XSE 1974

VENDO CONTADO
BELTRAN 532 — CIUDAD

19|11|F|27606|19|11

NECESITO DOS EMPLEADA

Cama adentro, con referencia. Buen sueldo. Chile 1430, Dpto. 3 - Ciudad.

19|11|C|278|19|

GRATIFICARE

Con m$n. 300.000 quien informe sobre documentación personal suma importancia y necesidad nombre ROBERTO YAÑEZ contenida portadocumentos azul extraviado domingo 16, en España y Espejo (Ciudad) o Pellegrini 1296, San José. - Dirigirse a: ORGANIZACION YAÑEZ - Rivadavia 85 (Mendoza) - 249909 - 247588.

19|11|C|301|19|11

JEFE/A PERFUMERIA

Con experiencia en compra y venta negocio, perfumería al detalle. Referencias trabajos anteriores, datos personales y pretensiones a:
PERFUMERIA (Poste Restante LOS ANDES) E.X. (6)

19|11|C|260|19|11

Topadora T.D. 14

SISTEMA HIDRAULICO Y TRACTOR
FIAT R.60 con pala de arrastre - VENDO
Tratar: MALABIA 213 - CARRODILLA

19|11|F|27601|20|11

MAYORISTA NECESITA
Señorita Vendedora Dinámica
Cadete Repartidor

Con carnet de conductor y conocimiento del Gran Mendoza, de 20 a 30 años. Presentarse en:
CORRIENTES 47 — MENDOZA

19|11|F|27609|19|11

VENDO

Carrocería Rutera NUEVA
ITALIA 3882 - VILLA NUEVA

19|11|F|27615|19|11

CHOFER

TRABAJO LOCAL Y RUTAS

Presentar referencias:
ALLUB HNOS. - ALEM 6 - PALMIRA

19|11|F|27623|20|11

Casa a Estrenar - Avenida de Acceso

Moderna construcción, con materiales y terminaciones de 1ª calidad. 1 planta, 3 dormitorios. Informes personalmente. Vende MENENDEZ BIANCHI - Rivadavia 665, T. 241666

19|11|C|280|19|11

AMERICANA 1 PLANTA VENDEMOS

e/Godoy Cruz, construcción nueva, living comedor, cocina comedor, baño completo, 3 dormitorios c|placares, garage, patio chico, terraza, lavandería, todos los servicios. T|$ 95.000.000 m$n. Contado. - Informes:
C. E. BARRERA ORO - MITRE 1378 - CIUDAD

19|11|F|27614|19|11

ORO

PRECIOS ESPECIALES A COMERCIANTES - $ 700 O F

COVEMPA — Leandro Alem

19|11|C|197|18|

Avisos Clasificados

(Viene de la Pág. anterior)

Compra y Venta de Propiedades

ANTISISMICA 2 dormitorios, dependencias, 6ª Sección, total 75.000.000, contado 50%. - José Foderico Moreno 1575, Ciudad.
19|11|T|9076|20|11

ACOMAR Propiedades: compra para satisfacer pedidos reales, casas en 5ª ó 6ª Sección, fuerte contado. También casita o departamento en Guaymallén o Villa Nueva, h|$ 35.000.000. Tel. 218312.
19|11|C|166|19|11

ATENCION: frente terminal de ómnibus con salida a dos calles casa vendemos, construcción mixta, terreno. 600 m2., l|comedor, 3 dormitorios, 2 baños, entrada varios autos. Total m|n. 140.000.000, facilidades. Godoy y Pelaia. Tel. 258543 - 251597.
19|11|F|27555|20|11

ANTISISMICA céntrica vendemos, categoría, calefacción central, impecable, l|comedor, c|comedor,, sótano, garage, escritorio, 4 baños, d|servicio, patio y terraza. T. m|n 400.000.000, Facilidades. Godoy & Pelaia, T. 258543 - 251597.
19|11|F|27557|19|11

ANTISISMICA 1 planta vendemos, Godoy Cruz, l|comedor, estar, 3 dormitorios, escritorio, cochera, patio y jardín. Nueva. (Pisos de mármol, carpintería lustrada). - Total m|n. 150.000.000. Facilidades. - Tel. 258543 - 251597.
19|11|F|27559|20|11

AMPLISIMA propiedad céntrica, antisísmica, once habitaciones, Ossola vende. Teléfono 291304
19|11|C|913|19|11

BARRIO Bombal vendo amplia casa 5 dormitorios, 4 baños, 2 comedores dependencias servicio. Recibo casa. Tel. 215254.
19|11F|27299|19|11

BARRIO Aeronáutico vendo antisísmica, dos dormitorios, garaje amplio. Acepto automóvil. J. B. Justo 429. Tel. 252611.
19|11|C|294|19|11

BODEGA 5.000 Hts. listo para elaborar, vendo. Avellaneda 705, Villa Nueva.
19|11|F|27663|19|11

COMPRO casa urgente, antisísmica, t|servicios, pavimento. Contado 50 %, saldo corto plazo. Provivienda. Perú 1214, T. 218277-255813.
18|11|C|909|20|11

COMPRO carpeta casa barrio próximo a entregar. Tiburcio Benegas 1431.
18|11|C|872|19|11

CON $ 150.000 casita 2 dormitorios, agua, luz, colectivos, entrada vehículos. Nueva, desocupada. Permuto. Escucho ofertas. Juárez. Atiendo sábados todo el día. Teléfono 262650. Libertad 885.
19|11|F|14127|19|11|D

CON $ 55.000 lote, 2 habitaciones, agua, luz, a 3 cuadras Avda. Panamericana. R. de la Cruz. Otro en Buena Nueva, agua, luz, colectivos. Permuto. Escucho ofertas. Juárez. Tel. 262650. Libertad 885, Villa Nueva.
19|11|F|14126|19|11|D

CON $ 250.000 antisísmica, 3 dormitorios, agua, luz, supergas, a 250 mts. Avda. Panamericana - Rodeo de la Cruz. Véala. Escucho ofertas. Otra con $ 150.000 en construcción. B. Sarmiento, Gilén. Juárez. Tel. 262650. Libertad 885 - Villa Nueva.
19|11|F|14125|19|11|D

COMPRO casa categoría, dueño, únicamente, 5ª/6ª Sección. T. 257964.
19|11|C|270|19|11

CASA cuatro dormitorios, a estrenar. Vende Abril Inmobiliaria, T. 214316.
19|11|C|272|19|11

COMPRO casa mixta o nueva, 2 dormitorios, con fondo. Ciudad o alrededores. Mitad contado, resto convenir. Soy interesado directo. Tel. 218058.
19|11|C|188|19|11

CASA antigua, cerca Casa Gobierno 14,20 x 25, vende Funes. Teléfono 216988.
19|11|C|307|19|11

CASA 5ª Sección, calle Huarpes, 3 dormitorios y demás, teléfono. Vendo $ 550.000, saldo convenir. Minni. Bandera de los Andes 2829.
19|11|F|27647|19|11

CASA calle Félix Suárez, tipo chalet; 3 dormitorios y demás, terreno 500 metros, vendo pesos 600.000, saldo convenir. Recibo auto chico moderno, se puede vender con o sin negocio. Minni Bandera de los Andes 2829.
19|11|F|27648|19|11

CASITA Villa Nueva, bien ubicada, líquido $ 300.000 total. 261973
19|11|F|27649|19|11

CASAS, lotes, departamentos compro urgente, contado inmediato. Tel. 252611.
19|11|C|294|19|11

COMPRAMOS al contado propiedad para chacra. Con pozo o derecho de riego, Mandataria Inmobiliaria, Espejo 231, Tel. 259554.
19|11|F|27529|19|11

CASAS liv. comedor, 3 dormitorios, cocina comedor, 2 baños, cochera y jardín. Antisísmica. Vende: Mandataria Inmobiliaria, Espejo 231, Tel. 259554.
19|11|F|27538|19|11

COMPRO terreno zona industrial pago contado. Casa Munello - Salta 1242.
19|11|F|27677|20|11

CON 250.000, total $ 550.000 vendo antisísmica chica, recibo automotor, entrega inmediata. Tratar: Félix Suárez 84, Villa Nueva, T. 261828.
19|11|F|2701|20|11

CHALET, Dorrego, desocupado, 3 dormitorios y demás, techo losa. Vendo $ 800.000, saldo convenir. Minni. Bandera de los Andes 2829.
19|11|F|27651|19|11

CHALECITO 3 dormitorios, patio, churrasquera, cochera, permuto por departamento céntrico. Ver y tratar Espejo 2105, Dorrego.
19|11|C|781|19|11

CHALECITO Barrio Santa Ana, 4 dormitorios, 2 baños y demás, vendo $ 500.000 y facilidades. - 261973.
19|11|F|27662|19|11

DEPARTAMENTO antisísmico, 2 dormitorios, metros Avda. San Martín. $ 20.000.000, saldo 30 meses. José F. Moreno 1575. Ciudad.
18|11|T|9053|20|11

DEPARTAMENTO pleno centro 2 dormitorios. Vende Abril Inmobiliaria. Teléfono 214316.
19|11|C|272|19|11

DUEÑO vende en Dorrego, casa ladrillos, 2 dormitorios, living, cocina comedor, baño completo, garaje, lavandería cerrada, despensa, patio, todos los servicios. Cont. 450.000, saldo 30 meses, Pedro Vargas 211, Dorrego.
19|11|C|216|21|11

DEPARTAMENTO antisísmico, cerca centro, 2 dormitorios cochera, vendo o entrego por antisísmica 5ª, 6ª Sección. Pago diferencia. Tel. 259797.
19|11|C|190|19|11

DEPARTAMENTO, monoblock Laprida, 2 dormitorios, vendo apurado. Contado $ 200.000, s|2 años. J. B. Justo 429, T. 252611.
19|11|C|294|19|11

DEPARTAMENTO frontal 2 dormitorios, cochera, ideal plan banco, límite ciudad con Las Heras, total 70.000.000. José Federico Moreno 1575, Ciudad.
19|11|T|09077|20|11

DEPARTAMENTOS ciudad vendo, 1 dormitorio, l|comedor, cocina, baño, patio, $ 60.000.000. Otro 2 dormitorio, $ 40.000.000, facilidades. Corrientes 148, Cdad., Tel. 255993.
19|11|C|178|19|11

DEPARTAMENTO planta baja, impecable, 6ª Sección, Barrio Kennedy. 2 dormitorios, etc. Prafase SRL Propiedades, Rufino Ortega 100, T. 247199.
19|1|F|27709|20|11

EN SAN LUIS vendo casa desocupada óptima ubicación. Dirigirse Pedernera 661, de lunes a sábado.
15|11|F|26556|24|11

EN EL VERGEL, Lavalle, 41 Has. tierra nivelada. Totalmente alambrada, 5 hilos, pozo 6" c| bomba, tanque australiano, vendo oportunidad, acepto lote o automotor a cuenta precio, facilidades, P. Mendocinas 1222, Tel. 215239.
19|11|F|27543|19|11

EN 5ª SECCION: Antisísmica, dos plantas, baja: living/comedor, hall, 2 dormitorios, baño, cocina, garaje, patio, etc. Alta: 2/3 dormitorios, hall, cocina, baño, teraza, dependencias d/servicio (Especial para 2 familias), entradas independientes Prafase SRL Propiedades, Rufino Ortega 10, T. 247199.
19|1|F|27711|20|11

EN BOULOGNE Sur Mer, departamento planta baja, amplio, 2 dormitorios, patio, dependencia d/servicio. Prafase SRL Propiedades, Rufino Ortega 100, T. 247199.
19|11|F|2707|20|11

EN SEXTA Sección, espléndida casa alfombrada, detalles de buen gusto, 3 dormitorios, 2 baños, living - comedor, sala d/estar, comedor d/diario, dependencias d/servicio, patio c/toldo nuevo, etc. Prafase SRL Propiedades, Rufino Ortega 100, T. 247199.
19|11|F|27705|20|11

FINCAS compro, operaciones rápidas y garantidas. Satisfacer pedidos. Capital Federal y extranjeros. Cicchitti. Tel. 292078.
18|11|C|000|19|11

FINCA Maipú, 20 Has., duraznos, damascos, olivos. - Lavalle: 21 Has. tierras p|siembras o plantación, riego y pozo. Córdoba 45.
19|11|C|189|19|11

FINCA 44 Has., pozo 12 pulgadas, siembra de pimiento, tomate, etc., casa ladrillo, tractor Fiat, animal, herramientas, 1.000 álamos chicos, tierra de primera, Lavalle, venta urgente, facilidades. Recibo camión, equipo diesel moderno, coche o casa. Minni. Bandera de los Andes 2829.
19|11|F|27650|19|11

FINCA 25 Has. La Dormida, tierras fabulosas, pozo 8", motor Deutz, con 5 Has. chacra cultivada. Total $ 100.000.000. Facilidades. Aceptó camión. T. 247906
19|1|F|27675|20|11

FINQUITA compro, con casa, cerca Ciudad. Buen contado resto convenir. Tel. 218058.
19|11|C|188|19|11

FINQUITA vendo, linda, 2½ Has. sobre Panamericana, poseo viña, tomates, derecho agua, pozo, casa, facilidades. Dorrego 389 (casi A. Tomba) G. Cruz.
19|11|C|142|19|11

FINCA 6 Has. preciosa, alto rendimiento centro La Dormida, 75.000 Kgs. fruta y 600 qq. uva. Recibo casa grande en San Martín. Tel. 247906.
19|11|F|27673|20|11

FINQUITA en Lavalle, Colonia San Francisco, 4 Has., de parra y 6 Has. de tierra apta para todo cultivo, pozo de 6", motor Diesel, casa, animal y herramientas. Contado y facilidades. Recibo casa, lote o automóvil. Casa Munello: Ofic. Salta 1242, ciudad.
19|11|F|27632|19|11

LOTES y casas compre en "Benturino"... Lotes y departamentos venda con "Benturino", Colón 659, Tel. 246927. (Martillero Lugones).
17|11|F|27249|22|11

LOTE compro, bien ubicado, operación rápida. Cicchitti, teléfono 292078.
18|11|C|000|19|11

LOTE compro, lugar sin pretensiones. P|contado. Tel. 242917.
18|11|C|10|20|11

LOTE céntrico, 580 metros, 12,95 de frente, ideal propiedad horizontal, hotel, etc., vendo. - Lavalle 18, Tel. 253113.
19|11|C|268|19|11

LINDA casita en Las Heras, metros Dr. Moreno, mixta, 2 dormitorios, garaje, dependencias. Total $ 45.000.000 c|facilidades. J. B. Justo 429. Tel. 252611.
19|11|C|294|19|11

LOTE chico 100 metros o interno compro, zona Villa Nueva. Vicente Zapata 297, T. 242911.
19|11|F|27527|21|11

LOTE Godoy Cruz 264 metros esquina, barrio residencial, planos aprobados, servicios. Contado $ 220.000, saldo convenir. - Marzialli, San Martín 1640, Godoy Cruz 245373.
19|11|C|113|19|11

LOTE Rodeo de la Cruz centro, 250 metros, vendo o permuto auto chico, urgente. Marzialli. San Martín 1640. Godoy Cruz, Tel. 245373.
19|11|C|113|19|11

PLAN Banco compro casa o departamento, 3 ó 4 dormitorios, 6ª o centrico. Vendo campo La Paz 80.000 has. Tratar: Barrio Cano D-6-4. Mendoza.
19|11|F|27661|19|11

SE VENDEN 160.000 mts.2 con playa y agua de vertiente cerca de Mirasol Algarrobo. Dirigirse C.M.S. Casilla 650, Santiago, Chile.
18|11|C|864|19|11

VENDO excelente oportunidad. - Patricias Mendocinas - Colón. - Colón 293. Teléfono 249914.
17|11|C|168|21|11

VENDO, regio edificio a estrenar, frente al Mercado Central, 230 metros cubiertos, planta baja, entrepiso y primer piso. Ideal para negocio, Compañías de Seguros, empresas, puede adaptarse casa de familia. Entrevistar Sr. Humberto Raiti. General Paz 47, Cdad. Tel. 218890.
16|11|F|27034|23|11

VENDO 5 Has. viñas puertas cerradas con derecho de agua. Obreros Ferroviarios 859. Palmira.
19|11|F|27627|19|11

VENDO 30 Has. viñas, parrales, con bodega a puerta cerrada. - Obreros Ferroviarios 859. Palmira
19|11|F|27626|19|11

VENDO lote interno, dos piezas a terminar. Tratar: Alberdi 135, Tel. 253849.
19|11|C|211|212|19|11|A

VENDO finca en 3 de Mayo, 15 Has, apta para todo cultivo, con pozo nuevo de 8 pulgadas. Amplias facilidades. Tel. 241196. - San Juan de Dios 737, Dorrego, Guaymallén.
1911|C|275|20|11

VENDO lotes de todas medidas. 258645.
19|11|C|176|19|11

VENDO casa barrio Bombal. Tel. 258645.
19|11|C|176|19|11

VENDO urgente casa de material de primera, 1.200 millones. 258645.
19|11|C|176|19|11

VENDO departamento en Godoy Cruz, 2 dormitorios, servicios, $ 380.000,00, recibo auto chico. Tratar en Drago 335, Godoy Cruz.
19|11|F|27506|23|11

VENDO cómodo departamento interno, todo servicio, recibo Rastrojero, diferencia tratar. - Videla Castillo 2988, Ciudad. T. 292304.
19|11|C|115|19|11

$ 200.000 total dueño vende 1 Ha. chacra, Primavera, micro, luz, semisurgente, casa construcción. T. 254384.
19|11|C|91|19|11

Compra y Venta de Negocios en General

A PARTICULAR compro negocio en general, para satisfacer numerosos pedidos. José F. Moreno 1575, Ciudad. Tel. 215961.
15|11|T|9018|19|11

ACOMAR vende: hermosa residencial con propiedad, finamente amoblada. Recibo casa menor precio. Martínez de Rosas 1780, Ciudad.
19|11|C|166|19|11

AUTOSERVICE e|Godoy Cruz, c| instalaciones, maquinarias y mercaderías. Vendemos c|facilidades. Córdoba 154, ciudad.
19|11|F|27631|19|11

COMPRAMOS urgente negocios p|numerosos pedidos n|clientes. Córdoba 154. - Ciudad. T. 254996.
17|11|F|27238|21|11

DESPENSA y fiambrería, e|Godoy Cruz, c|maquinarias y mercaderías. con vivienda en alquiler. Vendemos c|facilidades. Córdoba 154, ciudad.
19|11|F|27630|19|11

DESPENSA e|ciudad, c|maquinarias y mercaderías. Vendemos c|facilidades. Córdoba 154, Cdad.
19|11|F|27629|19|11

FAMILIA chilena, próxima a radicarse en ésta, desea comprar residencial con buena ubicación. Tratar: Francisco J. Moyano 3312. Tel. 215338.
18|11|F|27413|19|11

FABRICANTE galletitas plena producción, busca socio capital y trabajo. Granaderos 270.
19|11|C|94|19|11

GOMERIA con instalaciones, maquinarias. Anticipo $ 10.000.000, saldo convenir. - José Federico Moreno 1575. Ciudad.
18|11|T|9041|20|11

HOTEL vendo 40 habitaciones. Poste Restante LOS ANDES: L. O. (22), Administrador.
18|11|C|845|19|11

MERCADO con propiedad, antisísmica, San José. $ 35.000.000, saldo 5 años. José F. Moreno 1575. Ciudad.
18|11|T|9053|20|11

VENDO casa de comidas pleno centro de Mendoza. Inmejorable ubicación. Bajo alquiler. Llamar teléfono 215044.
18|11|T|09027|20|11

VENDO mercado y almacén con instalaciones bajo alquiler. Buenas ventas. Excepcional ubicación. Recibo vehículo y poco contado. Tratar: Dorrego 1155, Dorrego, Guaymallén.
19|11|C|262|21|11

VENDO peluquería de damas y una vitrina. Urgente. Espejo Nº 1504. Dorrego.
19|11|C|96|19|11

Compra y Venta de Muebles

A. SELLA - Tel. 247447 - Martillero Tiburcio Benegas 776, ofrezca muebles, artículos hogar, máquinas usadas, dinero en el acto.
11|2|F|6992|Pte

A AMITRANO martillero - Teléf. 247711. Aristides Villanueva 332, ofrezca muebles, antigüedades, maquinarias, artículos generales. Pagamos mejor. Anticipamos dinero.
9|6|F|2225|Pte.

A BENTURINO, tel. 244335-248730, ofrezca muebles, antigüedades, artículos en general. Colón 669.
3|3|F|Pte.

A FABRICANTE sigue entregando, oferta novios: dormitorios, comedores, living, muebles sueltos, mitad precio, créditos al acto. Atención hasta 22 hs. Confraternidad Ferroviaria 579, Ciudad. Por Videla Castillo al 3100. Teléfono 230132.
18|11|C|976|27|11

COMPRO: dormitorios, roperos, art. del hogar. Tel. 221443, horario comercio.
19|11|C|172|21|11

FABRICA de muebles La Universal: placares y modulares a medida se hacen, (hay existencia). Confraternidad Ferroviaria 585, Teléfono 253931, altura Videla Castillo al 3100. Ciudad.
11|1|T|8826|25|11

Compra y Venta de Automotores y Cubiertas

ANDES AUTOMOTORES
Roberto Wainsztein
O'Brien esq. Alberdi
San José

Opel 0 Km. 1975
Gran descuento
Ami-8 1971 ..... $ 62.500
Chevrolet Super 1968 . $ 49.500
Renault 850 1971 .... $ 42.500
Renault Gordini 1968 $ 39.500
Renault 4-L 1967 ..... $ 24.500
Furgón Renault
4-F 1965 ..... $ 29.500
Furgón Citroen 1963 . $ 29.500
Kaiser Carabela 1961 $ 19.000
Chevrolet Bell Air 1957 $ 24.000

Y facilidades. - Tasamos su unidad usada con el mejor precio de plaza. - Consúltenos

Planes especiales a empleados públicos

19|11|F|27613|19|11

OLEGARIO ANDRADE 641
CIUDAD

CHEVROLET SPECIAL	69
FIAT 600	65 y 71
CUPE TORINO	67 y 69
PICK - UP CHEVROLET	74
ISARD KOMBI	62
UTILITARIO IKA FURGON	61
RENAULT 4	68
CAMION MERCEDES BENZ	54 y 61
CAMION CHEVROLET MOTOR BEDFORD 137	57
CAMION DODGE MOTOR PERKINS 104	61

Vendo - Permuto - Financio

19|11|C|305|19|11

A. CAMIONES gasoleros: Dodge 800 - Ford 1965-1962. 1957. Bedford 1961. Dodge 1962. Nafteros: Ford 1964, 1957, Dodge 1960. Chevrolet 1957. - "Riccieri". - San Luis 540.
19|11|C|324|21|11

A CAMIONETAS: Chevrolet, Diesel original. Brava 1974, Ueugeot 1974, Rastrojero 1960. Jeeps: carrozados, petiteros. Estancieras: varias. - "Riccieri", San Luis 540.
19|11|C|324|21|11

A. AUTOMOTORES: Fiat 125 - 1600 - 1500 - 1100 - 800 - 600. Peugeot. Falcon. Fairlane, Chevrolet, Torino, Valiant, Rambler, Renault 4-L. Gordini. Dauphine - Cien unidades. "Riccieri", San Luis 540.
19|11|C|324|21|11

A. MICROOMNIBUS: Dodge Diesel 1964, Bedford 1960. Ideal mil usos. "Riccieri" - San Luis 540.
19|11|C|324|21|11

A. RADIADORES Vigil. Reparaciones, recambios en el acto. Saavedra 966. San José. Teléfono 258651.
5|11|C|689|5|12

A RASTROJERO 66, impecable, verdadera joya, vendo o permuto. Godoy Cruz y Avellaneda Villa Nueva.
18|11|F|27446|19|11

A DUEÑO: Compro automóvil con o sin deuda, pago contado efectivo, inmediato, la mejor tasación. Lucero Gutiérrez. Corrientes 29, Ciudad.
18|11|C|865|20|11

A CAMIONETA Chevrolet, modelo 66, contado, facilidades, permuto. San Miguel 1885, Las Heras.
10|11|C|659|19|11

A RENAULT Gordini 68, motor 0Km. Vendo o permuto, Godoy Cruz y Avellaneda. Villa Nueva.
18|11|F|27445|19|11

A CAMION Mercedes Benz Mod. 1954, tipo 6.600 c|carrocería. Vendo. Recibo automotor. Pedro B. Palacios 1160. Ciudad.
18|11|C|958|19|11

A CITROEN furgón 1968; Chevrolet de luxe 1962, vendo o permuto menor o mayor precio. Horario comercio. Beltrán 33. Ciudad - Mza.
19|11|C|114|19|11

A PARTICULAR, vendo hermoso Chevrolet Rally Sport 1971, gomas nuevas, con facilidades. - Acepto permutas. - Corrientes 29, Ciudad.
19|11|C|259|19|11

A JEEP modelo 58, contado, facilidades, permuto, San Miguel 1885, Las Heras.
19|11|C|307|19|11

A FIAT 600, modelo 65, contado, facilidades, permuto, San Miguel 1885, Las Heras.
19|11|C|307|19|11

A GLADIATOR T. 80, modelo 67, contado, facilidades, permuto, San Miguel 1885, Las Heras.
19|11|C|307|19|11

A CAMIONETA Chevrolet modelo 65, contado, facilidades, permuto, San Miguel 1885, Las Heras.
19|11|C|307|19|11

A MOTONETA Siambretta modelo 59, contado, facilidades, permuto. San Miguel 1885, Las Heras.
19|11|C|307|19|11

A 4-L modelo 65, contado, facilidades, permuto, San Miguel 1885, Las Heras.
19|11|C|307|19|11

A RENAULT 850 69. Contado y cuotas. Godoy Cruz y Avellaneda. Villa Nueva.
19|11|F|27657|19|11

A CAMION Ford F-600 62, gasolero, vendo o permuto, facilidades. Godoy Cruz y Avellaneda, Villa Nueva.
19|11|F|27658|19|11

A RENAULT 850, modelo 69 y Gordini, modelo 63, contado, facilidades, permuto; San Miguel 1885, Las Heras.
19|11|C|307|19|11

A CHEVROLET, modelo 65 (2), contado, facilidades, permuto. San Miguel 1885. Las Heras.
19|11|C|307|19|11

A CHEVROLET Super Sport 250, modelo 69, contado, facilidades, permuto. San Miguel 1885. Las Heras.
19|11|C|307|19|11

A BAQUEANO 60, 1.000, contado y facilidades. Godoy Cruz y Avellaneda, Villa Nueva.
19|11|F|27656|19|11

A FIAT 600, modelo 69 (2), 4-S, modelo 71; camioneta Chevrolet modelo 72 (2), 4-L, modelo 65, contado, facilidades. Permuto. San Miguel 1885, Las Heras.
19|11|C|307|19|11

A CAMION gasolero Fiat 666, vendo o permuto. Godoy Cruz y Avellaneda, Villa Nueva.
19|11|F|27652|1911

A RURAL Willys 47 ,mecánica, 0 Km., 19.000 y cuotas. Godoy Cruz y Avellaneda, Villa Nueva.
19|11|F|27653|19|11

A CHEVROLET 51, impecable. Godoy Cruz y Avellaneda. Villa Nueva.
19|11|F|27654|19|11

A N.S.U. Prinz 62, 19.000 y cuotas. Godoy Cruz y Avellaneda, Villa Nueva.
19|11|F|27655|19|11

AUTO radio stéreo, parlantes, amplificadores, fabrica todo audio. Alem 263.
13|11|C|622|19|11

AUTO Unión mod. 62, vendo por viaje, ctdo. únicamenet. Lavalle 596. Ciudad.
18|11|C|870|20|11

AUTOMOTORES "Correnti": Fiat 128|73; Fairlane 500| 72; Chevrolet R.S. 71; R6 72; Rambler Rural 69 Gordini 69; Jeep carrozado 67|68; Rambler Ambassador 65; NSU 62; Fiat 600|63. Camionetas: Peugeot c|cúpula 71; Gladiator T80 69; Citroneta 66. - Alem 455 - Ciudad.
19|11|C|209|19|11

AUTO Unión 66 particular, único dueño vendo o permuto. Facilidades. Bra. de los Andes 373 - San José.
19|11|C|193|19|11

APURADO Siam Di Tella 1966 primera oferta. - G. Cruz 1000 Guaymallén.
19|11|C|174|19|11

AUTOMOVILES compro modelo 65 en adelante, pago contado, San Miguel 1885, Las Heras.
19|11|C|307|19|11

AL CONTADO compro auto modelo 1970, medianos. José Vicente Zapata 236.
19|11|F|27681|20|11

ATENCION dueño vende Chevrolet 1971, impecable, único, o permuto menor. Martínez de Rosas 461, Cdad.
19|11|T|09077|20|11

COMPRO unidades usadas modelo 62 en adelante. Buenos Aires 344, Mza.
1|10|P|3479|0|

CITRONETA 69, vendo, permuto particular. - Mármol 1502. Hipódromo.
8|11|C|256|19|11

CAMIONETA Chevrolet 1970, muy buena. Vendo, permuto facilidades. Don Bosco 40.
15|11|C|234|19|11

COBERTURA de lona para Chevrolet 74|75, casi sin uso, con armazón de hierro, vendo. Godoy 739, Mza.
16|11|C|

CAMION vendo, De Solo Rocador, escucho oferta. Colón no 849. Tel. 259859.
17|11|C|

CONTADO compro automóvil 74. Buen estado, Bernardo de 1412. Godoy Cruz, T. 2
18|11|F|

CARROCERIA nueva, vendo o permuto. 9 de Julio 2345. Las
18|11|C|

COMPRO Ami-8. Jorge Cuello
18|11|C|

CITROEN compro, 2-CV, Catamarca 373.
18|11|C|

CITROEN 2CV - 65 impecable. Lavalle 333 - Ciudad. Teléfono 258491.
19|11|C|

COMPRO auto chico. Particular, contado. Liberman Gómez. Buenos 98 - Teléfono 217333.
19|11|C|

CUPE Chevrolet 1946, bueno vendo. - M. de Rosas Ciudad.
19|11|C|

COMPRO contado Fiat 128 Renault. Ozamis 622.
19|11|C|

COMPRO Fiat 128 ó 125 particular. Teléfono 241788. Nº 1260. Ciudad.
19|11|T|

COMPRO Fiat, Peugeot, Dodge millar 66|74. Pago total. Entre Ríos 208.
19|11|C|

CAMIONETA Chevrolet modelo con cúpula, contado, facilidades, permuto, San Miguel 1885, Las Heras.
19|11|C|

CITROEN 1975. Renault 4-L, Fiat 600 1973. Vendo José Vicente Zapata 236. Mendoza.
19|11|F|

COMPRO motor Falcon 6 adelante, chico. Santiago 268. Villa Nueva.
19|11|F|

CAMIONETA gasolera radiator modelo 70, excelente estado, ver horario comercial dera de los Andes 48
19|11|T|

CAMION Bedford modelo cadór, vendo o permuto chuano 2585, Villa del G. Cruz.
19|11|T|

CITROEN 3 CV, 1972, mano, pocos kilómetros Leonidas Aguirre 373.
19|11|C|

COMPRO cobertura pickvrolet 67, ancha. Salta
19|11|F|

CAMIONETA Chevrolet Benavente 4457, Villa Tel. 261155.
19|11|F|

CITROEN 3 CV modelo pecable estado, V. Lavalle por Salta al 800
19|11|F|

CITROEN Azam 2 CV impecable estado, Salta 443, por Salta al 800
19|11|F|

CASILLA rodante, 3 pasajeros liviana, $ 5.000.000. T.
19|11|F|

CAMIONETA D.K.W. impecable, $ 60.000 y cuotas. Olascoaga 453, Mendoza.
19|11|F|

CITROEN 3 CV 70, vendo vente 4457, Villa Nueva 261155.
19|11|F|

CHEVROLET SS 69, vendo navente 4457, Villa Nueva 261155.
19|11|F|

DODGE DP-100 Diesel 4ª, motor Perkins 4 cilindros, cubiertas nuevas. Realmente única, permutas financiación. Mendoza.
6|11|F|

(Más avisos en la pág.

DE INTERES para NUESTROS ANUNCIANTES:

NUEVO HORARIO

SERVICIO RECEPCION TELEFONICA DE AVISOS

LUNES a VIERNES de 9 a 18 hs.

(SIN EXCEPCION)

SABADOS: NO HABILITAMOS ESTE SERVICIO

GRACIAS!

DIARIOS MATUTINO LOS ANDES

VESPERTINO EL ANDINO

Adheridos al I.V.C.

loteo Jardín Trapiche en godoy cruz

36 cuotas (sin reajuste)
Lotes desde 200M2 totalmente urbanizados (sin interés)

INFORMESE HOY MISMO EN:
CONTACTO
9 DE JULIO 1221 - MENDOZA

HAGA EL NEGOCIO DEL AÑO
para todos los años

concrete su compra ahora y le mantenemos el precio..!
adquiera ya su casa rodante Anzorena 335 GC tel. 227882.
ANDINA

PUROLATOR ARGENTINA s.a.
NECESITA PARA SU SUCURSAL MENDOZA
EMPLEADO ADMINISTRATIVO
SE REQUIERE: Edad 28 a 35 años, estudios secundarios completos, casado, práctico en dactilografía y máquina calcular. Amplia disposición laboral y responsabilidad.
SE OFRECE: Buena remuneración, estabilidad y seguridad. Interesantes perspectivas de desarrollo personal. Presentarse jueves 20, de 8.30 a 12 ó de 16 a 20 en:
CATAMARCA 555 MENDOZA
19|11|F|27530|19|11

Fleteros
para la distribución de Coca Cola y Fanta en Gran Mendoza. Carrocería playa de 5 metros como mínimo. Excelente flete pago diario.

Camioneta F-350
con carrocería playa para servicio especial de distribución. Flete permanente con mínimo asegurado, se requiere trabajo personal.

Semi-Remolque
para flete de distancia, con carga paletizada (largo 12 metros), presentarse con vehículo.

Presentarse en horario de comercio en CERVANTES 960 - GODOY CRUZ
19|11|F|27544|19|11

Atención Transportistas
NECESITAMOS GRAVA VOLCANICA
Cotizar a:
COMAHUE S.A.
H. Yrigoyen 2973, Tel. 23574
OLAVARRIA
Pcia. de Buenos Aires
17|11|C|959|19|11

COMPRO MUEBLES
COMPRO O ANTICIPO DINERO POR SUS MUEBLES Y VARIOS
REMATAMOS ESTE DOMINGO
T. BENEGAS 776 TELEFONO 247447 REMATES SELLA
17|11|F|27093|20|11

ORO
COMPRAMOS
Supero Cualquier Oferta
24 K. - 18 K. de 700 hasta 380 Pesos
9 DE JULIO 1455 - Of. 3
(Frente Arteta)
17|11|C|664|665|22|11|D

BARBECHOS a $ 1,80
VIVERO TRES PORTEÑAS CALIDAD y SANIDAD
Ver: VIVERO CARRIL CHIMBAS Esquina GALIGNIANA - TRES PORTEÑAS
VENTAS: 25 DE MAYO 1510 - TELEFONO 262316 - DORREGO
EN PALMIRA: CADETES CHILENOS 354 - TELEFONO 235
9|8|F|14958|Pte.|AD

TECNICO MINERO
PREFERIBLEMENTE CON PRACTICA
Presentarse en MINERA CEMA S.A. - H. Yrigoyen (ex Variante) esq. A. Italia, de Gral. Gutiérrez, los días 19 y 20, de 14 a 17 horas. - Teléfono 972120.
19|11|C|179|19|11

Dodge 1500 - 73
VENDO
RECIBO PERMUTA
TELEFONO 241457
19|11|F|30170|19|11

Salón
Calle Las Heras transfiero salón 200 mts., 3 oficinas, depósito, teléfono. Alquiler $ 5.000. - Llaves: $ 780.000. PROVIVIENDA - Perú 1214.
19|11|C|153|19|11

CONTRATISTA
Para parral nuevo 1ª producción en Santa Rosa. Carril Pedro Molina s/n., Villa Seca - Maipú - Teléfono 972776.
19|11|C|215|19|11

TINGLADO
CON AVERIA
Tinglado con avería proveniente de incendio, vendemos como material de rezago. Consiste en hierro redondo y chapas galvanizadas. Verificar estado del material y presentar ofertas por escrito en ZAPIOLA 238 - DORREGO - GLLEN. hasta el viernes 21 a las 12 horas.
18|11|F|14024|19|11

Vendo Audit 1513
Flamante
Prog. ctas. ctes., control stock cont. presupuestario, balance mensual, balance ejercicio. Bolsa de Comercio. Of. 574. Piso 3º - De 10 a 12 y 18 a 20 hs.
19|11|C|134|19|11

ORO
Alhajas - Pólizas
Moneda
O. F. $ 660,00
JOYERIA GOLD
ESPEJO 102
Asociado a COVEMPA
3|11|F|23927|28|11|A.

IMPORTANTE EMPRESA
DISTRIBUIDORA DE ARTICULOS DEL HOGAR
SOLICITA VIAJANTE EXCLUSIVO PARA ZONA MENDOZA Y SAN JUAN
CON MOVILIDAD PROPIA Y EXPERIENCIA EN EL RAMO
Presentarse HOTEL CAROLLO, 25 de Mayo 1184
Atención todo el día hoy
18|11|F|27423|19|11

TRACTOR DEUTZ 130 con pala de arrastre, última serie
TRACTOR HANOMAG R 60 y R 75
con o sin pala de arrastre
Pala de Arrastre de 4 Metros
COMPRO Tratar horario de comercio en:
Carril Godoy Cruz 2850 - Villa Nueva - Mendoza
9|11|F|27599|20|11

Avisos Clasificados

(Viene de la Pág. anterior).

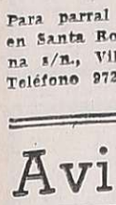

Compra y Venta de Automotores y Cubiertas

DODGE 1500 1973. Cupé Chevy 1971. Gordini 1971. Vendo. José Vicente Zapata 236. Mendoza.
19|11|F|27637|20|11

ESCAPES, silenciadores, venta, colocación en Martínez. Alberdi 648, San José
18|10|C|042|043|20|11|D

FIAT 600 1971, $ 90.000, San Luis Nº 199. Las Heras.
19|11|C|148|19|11

FIAT 600 modelo 66 vendo, permuto por R-6 ó 4-S, diferencia a convenir. Juan B. Justo 373, Ciudad, horario de comercio.
19|11|T|09082|19|11

FALCON 69-221 de Lujo, muy bueno vendo. San Lorenzo 231.
19|11|C|261|19|11

FIAT 128 IAVA 1975. Ford Falcon 1975. Vendo. José Vicente Zapata. 236. Mendoza.
19|11|F|27635|20|11

FIAT 600, 67, con detalles de chapería $ 48.000. Total. Olascoaga 453. Ciudad.
19|11|F|27672|20|11

FIAT 600, modelo 64, vendo urgente contado, particular Guido Spano 407, Dorrego.
19|11|T|09098|20|11

FIAT 600, 1969, una mano, muy bueno. Leonidas Aguirre 375. C.
19|11|C|292|21|11

FALCON Futura 69, vendo. Benavente 4457, Villa Nueva. Tel. 261155.
19|11|F|27699|20|11

FORD Falcon 68, vendo. Benavente 4457, Villa Nueva. Tel. 261155.
19|11|F|27697|20|11

FORD Falcon 64, vendo. Benavente 4457, Villa Nueva. Tel. 261155.
19|11|F|27695|20|11

FIAT 600, 1967, buen estado gral. total contado $ 65.000, V. López 443, por Salta al 800 de ciudad.
19|11|F|27724|19|11

FURGONETA Citroen 71 primera mano, vendo Vte. López 443 por Salta al 800 de ciudad.
19|11|F|27723|19|11

FIAT 1100, 63, vendo particular. Facilidades. Burgos 337, Las Heras.
19|11|C|307|19|11

IMPALA 1960, vendo, permuto mayor o menor precio. San Lorenzo 231.
19|11|C|261|19|11

JEEP Ika, compresor, soldadura, recibo cualquier permuta. Aristides Villanueva 311.
19|11|C|300|20|11

LANCHA Bordiga, con motor fuera de borda 10½ H.P. y trailer nuevo. Vendo urgente. San Martín Sur y Tiburcio Benegas. Godoy Cruz. Mendoza.
18|11|F|27416|21|11

MERCURY 1956 vendo, caja automática perfecta, motor a reparar. Total $ 30.000. Tel. 227347.
19|11|C|122|19|11

MEHARI Citroen 74, pocos Kms. vendo, buen precio, Vte. López 443 por Salta al 800 de ciudad.
19|11|F|27722|19|11

NUEVO taller de chapería: Acepto trabajos por seguros. Puntualidad. Godoy Cruz 2615. Villa Nueva - Guaymallén.
18|11|C|883|19|11

N.S.U. 1962, vendo urgente. Contado y facilidades. Martínez de Rosas 3881. Barrio Pécora. Villa Nueva.
19|11|F|27659|19|11

OFERTAS Ami 8 1971, total pesos 109.000; Fiat 125, 1974, pesos 249.000; Citroen 1965, pesos 64.900; Di Tella 1960, $ 49.900. Entre Ríos 208.
19|11|C|171|20|11

OPORTUNIDAD. Vendo Fiat 128 Familiar, modelo 1975, contado. Marzitelli - Arenales 267, Villa Nueva, Tel. 261016.
19|11|F|2703|20|11

PARTICULAR vendo cupé Torino 1973, recién acentado 34.000 Km. reales, camioneta Peugeot 1972, rectificada 0 Km., camioneta Dodge 200, modelo 1967, rectificada 0 Km, Recibo permuta coche menor precio, casa o finca. Saldo a convenir. Rioja 1272. Mendoza.
18|11|T|09061|20|11

PEUGEOT 504, 1971, particular vende contado. Garibaldi Nº 51, 1er. - 119, de 17 a 21 hs.
19|11|C|65|20|11

POR AUSENTARME vendo urgente Fiat 128-1973. Facilidades. Montecaseros 2855, Ciudad.
19|11|C|257|19|11

PEUGEOT 504 X S. E. pocos kilómetros, una sola mano, cubiertas Michelin, importadas. - Leonidas Aguirre 375. Cdad.
19|11|C|291|21|11

RENAULT R4 - 1968 vendo, falta pintura, resto muy bien, total $ 6.700.000 m|n., contado únicamente. Tratar Correa Saá 549 - Guaymallén.
19|11|C|266|20|11

R - T 1974, R - 6 1974 particular vende contado, única mano. - Jujuy 618, Mendoza.
19|11|C|030|20|11

ROMBO 80 4 - S, 13 cuotas pagas. Vendo. Tel. 220379.
19|11|C|023|19|11

RENAULT 850, 70, vendo $ 95.000. Facilidades. México Esq. Juan B. Justo. V. Hipódromo. Godoy Cruz.
19|11|C|157|19|11

R-12 0 KM. Vendo contado o permuto, Av. España 808, 6º piso, Mendoza.
19|11|F|27621|19|11

RENAULT Gordini 69, vendo - Benavente 4457, Villa Nueva Tel. 261155.
19|11|F|27687|20|11

RENAULT Gordini 66, vendo. - Benavente 4457, Villa Nueva. - Teléf. 261155.
19|11|F|27685|20|11

RURAL Rambler 67, vendo. Benavente 4457, Villa Nueva, T. 261155.
19|11|F|27693|20|11

SIAM DI TELLA Rural 63, vendo, permuto otro menor precio, Jeep o Estanciera. Olascoaga 794, Las Heras.
19|11|C|028|19|11

SIAMBRETTA 175, equipada, joya. Contado. - Las Heras 872, San José.
19|11|C|225|19|11

SIAM DI TELLA 61, vendo - Benavente 4457, Villa Nueva - Tel. 261644.
19|11|F|27689|20|11

TOTAL $ 45.000 regalo auto Fiat 1100 60, Félix Suárez 1642, Villa Nueva.
19|11|F|27628|19|11

VENDO tapa de cilindros Ford Fairlane. Rivadavia 617. Mendoza. Teléf. 249407, de 18 a 20 horas.
18|11|C|895|19|11

VENDO rural Rambler 62, inmejorable estado mecánico. Teléfono 215044.
18|11|T|09028|19|11

VENDO 5 cubiertas Cinturato, medida 145 x SR-13, para Fiat 128. Muy poco uso. Tratar: José F. Moreno 1233. Cdad.
18|11|T|09063|20|11|D

VENDO Cupé Torino, Renault Gordini, Cupé Chevrolet, tres casas, dos juegos de living. Lamadrid 336 - Ciudad. Tel. 243820.
19|11|C|267|19|11

VENDO motor Diar 35 HP para bombeo, perfecto estado - Pesos 10.000 por mes, total $ 55.000, San Juan de Dios 737, Dorrego, Guaymallén - Teléfono 241196.
19|11|C|275|20|11

VENDO Renault 4L chocado Fco. J. Moyano 3332 - Ciudad.
19|11|C|192|21|11

VENDO Fiat 1500 mod. 67. - 25 de Mayo 1867, Mza. Atención de 8 a 13 horas.
19|11|F|27594|19|11

VENDO Rural Fiat 1500|65 impecable, recibo Citroen 64 al 63. Alem 455 - Ciudad.
19|11|C|207|20|11

VENDO rural Ford 1960. Cacheuta 760. Barrio Juan XXIII, Godoy Cruz.
19|11|C|117|19|11

VENDO carrocería Dodge 1500 y cabina de Baqueano completa. - San Martín 3182, Ciudad.
19|11|C|039|19|11

VENDO o permuto 4-L mod. 66 y Chevy 250 mod. 71, por camión gasolero 60 en adelante. Independencia y Acceso Norte. Teléfono 230237.
19|11|C|234|19|11

VENDO cobertura Rastrojero modelo 71 y calefón término-tanque. Martínez de Rosas 2035, Ciudad.
19|11|C|252|19|11

VENDO o permuto menor precio, Fiat 128|72, Iava. Ayacucho 362. Cdad.
19|11|T|09091|19|11|D

VENDO Borgward Isabella, impecable, con $ 25.000 al contado, saldo a convenir. Tratar: Olascoaga 453, Ciudad.
19|11|F|27667|20|11

WILLYS Jeep con motor IKA nuevo; excelente estado. Ver: San Martín 2020, Godoy Cruz. (Hor. comercio).
19|11|F|27464|20|11

4 - S 72, impecable, $ 60.000 y facilidades, permutas. Olasconga 453, Ciudad.
19|11|F|27669|20|11

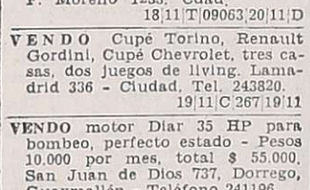

VENTAS VARIAS

A PRECIOS increíbles, estanterías Morwin $ 1.850, oferta limitada, mostradores vitrinas. (Amplias facilidades). Alto S.R.L San Martín 520, Godoy Cruz, Teléfono 220308 Mendoza. Agencia, Luján. Balcarce 188.
19|9|F|92563|Pte.

A BUEN precio estanterías, guardarropas y todo tipo de muebles metálicos p|oficina y comercio. Fabricantes. Godoy Cruz 128. - Ciudad.
28|10|F|22699|Pte.

A PRECIOS anteriores y con grandes descuentos: heladeras, televisores, stéreos, batidoras, licuadoras, etc., con garantía y service. Alpatacal 2545 (paralela a Paso de los Andes). Ciudad.
15|11|C|293|19|11

A trajes, vestidos, pantalones, colchones, San Lorenzo 1797, Barrio Sarmiento, Guaymallén.
17|11|C|733|23|11

ALMOHADONES, colchonetas para patio e interiores. Capezzone Hijos. Tel. 290019.
4|11|C|139|4|12

AMPLIFICADORES, estereofónicos bafles, cambiadiscos, parlantes, kits. Financiación. Fábrica. - Alem 265.
13|11|C|622|19|11

ALMACIGOS de tomate plantense vendo. Andrades 228, Ciudad. Teléf. 248964.
18|11|C|294|19|11

AMPLICADOR estereofónico audinac AT 510, 2 bafles, bandeja Winco, profesional, flamantes. Colón 248.
19|11|F|27589|20|11

BALANZAS, cortadoras de fiambres, sierras y picadoras de carne, heladeras comerciales. Unidades nuevas y usadas. Amplios créditos San Martín 202. Ciudad.
1|7|F|32311|Pte.

BALANZAS, heladeras, estanterías nuevas, usadas. Bianchi legítima. Tel. 251749. S. Martín 2614.
11|7|F|75073|Pte.

BLOCKS para construcción, alta resistencia, mayor economía. Mitre 3480. Ciudad.
18|11|C|923|20|11

CORTINAS Americanas, fabricación y colocación inmediatas. Telfs. 216489 - 220453.
17|11|C|687|30|11

CAMA matrimonio vendo particularmente. Jorge Calle 208, Cdad.
19|11|C|218|19|11

CALDERA tipo Locamovil 30 m2., 500 m3. vapor. Teléf. 292361.
19|11|C|149|19|11

CARRILES reacondicionados, armados para Fiat 55, vendo. Roca 181, Las Heras.
19|11|C|307|19|11

DIVISUMA Olivetti último modelo vendo, $ 11.000. Tel. 215964; daría facilidades.
19|11|C|092|20|11

ESTANTERIAS metálicas, modulares, exhibidores. Financiación Fábrica. 9 de Julio 1733. Teléfono 216535
2|11|F|20036|Pte.

HORMIGONERAS varias medidas con financiación. Güemes y Pellegrini. San José.
31|10|C|888|20|11

HORMIGONERAS varias, carretillas, andamios, caballetes, vibradores, baldes canastas, etc. Costanera y Uruguay. San José. T. 258123.
8|11|C|186|30|11

HELADERA familiar a reparar oportunidad vendo apurado 250.000. Salta 1829.
19|11|C|306|19|11

LIQUIDO colchones 750, camas 750, sillas 200, mesas 1.000, juegos living comedor 6.900, modulares 4.900. Los Pinos, Las Heras esq. Perú.
14|11|C|940|20|11

MUEBLES de cocina de lujo, mesadas todo tipo, piletas, cocinas, lavarropas, compare precios, facilidades. Alberdi 143. Mendoza. Tel. 257317.
8|11|C|318|7|12

MAQUINAS escribir 4.900; calcular 1.800. Garantidas. - Veinte cuotas, Tel. 215964.
15|11|C|266|30|11

MAQUINA escribir Olivetti 120 espacios, calculadora Toshiba, nuevas, estanterías metálicas, Trione, Armario, Colón 248.
19|11|F|27591|20|11

MOTORES, amoladoras, bombas y pintura. Precios sin competencia. Tel. 261848. - 16 a 20.
19|11|C|160|21|11

MOTOR 1 H.P. trifásico. Joaquín V. González 2199, Guaymallén.
19|11|C|279|19|11

OFERTAS: cama y colchón 1.900, colchón Suavegón 1.300, modular 140x180, totalmente nerolite 7.000; mesa redonda, 2.500; combinado características; grabador stereofónico, radio Manoural, 14.000, créditos, San Martín 135, Las Heras.
14|11|C|029|21|11

POR VIAJE vendo 2 grabadores, 1 con radio, 1 car-stéreo. Ramírez 3292. Ciudad.
19|11|C|107|20|11

REGALO: Heladera para carnicería, $ 25.000; tarros helados, $ 15. Pellegrini y Paso de los Andes. Godoy Cruz. Tratar de tarde.
19|11|C|121|19|11

SINGER, Gardini, Severbón, coser-bordar, vendo contado únicamente. Clark 262.
18|11|C|881|24|11

SOLDADORA eléctrica con facilidades. Perito Moreno 190 G. Cruz.
19|11|F|30175|19|11

TELEVISORES modernos 690.000 m$n. y 1.390.000 m$n. combinados stereos; 990.000 m$n. y heladeras 12 y 14 pies Baldin. Catamarca 552, Mendoza.
19|11|C|285|20|11

VENDO techo de zinc con soleras a desarmar; muy buen estado. Pedro B. Palacios 1160. C.
18|11|C|958|19|11

VENDO 2 acondicionadores de aire excelente estado. Buen precio. - Tratar: Alte. Brown 1908, Bermejo.
19|11|C|219|19|11

VENDO sumadora eléctrica y máquina escribir 130 espacios. Salta 1154 - Mendoza.
19|11|C|227|19|11

VENDO MIEL con polem y cera virgen. Tel. 224359. Río Juramento 1493, Godoy Cruz.
19|11|C|044|19|11

VENDO 2.500 sifones de marca a 5.000 c|u. Renato Della Santa 333, Villa Hipódromo.
19|11|C|049|20|11

VENDO una heladera vitrina comercial nueva y un juego de comedor de cedro sin usar. Recibo permuta, auto preferente sea Fiat 1.500. Tratar Bº Unimev Manzana 7, casa 7, De 9 a 12 y de 16 a 21.
19|11|T|09036|19|11

VENDO en conjunto puertas, ventanas, armarios, artefactos de baño, cañerías, etc. Sarmiento 56. Godoy Cruz.
19|11|F|27620|19|11

VENDO balanza 15 Kg. excelente estado. A. Condarco 1151. B. Laprida. Godoy Cruz.
19|11|F|27619|19|11

VENDO chapa zinc y soleras de demolición. Leonidas Aguirre y Granaderos.
19|11|T|09088|19|11

VENDO torno madera. - Barcala y Formosa. Godoy Cruz.
19|11|F|30177|19|11

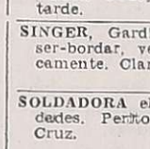

Compras Varias

"A.A." AMTRANO - Martillero. Tel 247711 Aristides Villanueva 332, ofrezca muebles, antigüedades, maquinarias, artículos generales. Pagamos mejor. Anticipamos dinero.
9|6|F|12224|Pte.

A BENTURINO, Martillero. Teléf 248730 y 244335. Av. Colón 669 Ofrezca muebles, antigüedades, artículos de hogar Anticipo dinero.
2|1|F|7823|Pte.

A DIARIOS y Revistas, libros, archivos, fichas IBM, cartón, retiro a domicilio. Tel. 222024.
23|10|C|702|22|11

A. SELLA Martilleros. Tel 247447 Tiburcio Benegas 776 ofrezca muebles, artículos hogar, máquinas usadas. - Dinero en el acto.
11|2|F|36991|Pte.

A TRAJES, camisas, pulóveres, pantalones, vestidos, colchones, elásticos, máquina coser, cocina, lavarropa, bicicleta. Teléfono 262324. Guajardo.
17|11|C|733|21|11

Pick Ups

Dodge D-100 73
Fiat Multicarga .. 72
Chevrolet 71
Jeep IKA 60
Motor reparado

Camiones

Dodge DP 500 68
motor 137 HP

19|11|F|27545|19|11

COMPRO muebles buen precio, usados, viejos y nuevos, retiro a domicilio. Los Pinos, Las Heras esq. Perú. Tel. 214720.
14|11|C|940|20|11

MAQUINA coser para tapicero, cualquier marca compro contado. Teléfono 247935.
18|11|C|881|24|11

Combinados, Cambiadores y Televisores

ALTOPARLANTES, cambiadiscos, discos, cassettes, magazines, amplificadores. Financiación. Fábrica. Alem 265.
13|11|C|622|19|11

CAMBIE el tubo de su televisor y páguelo a crédito Garibaldi 374. Teléfono 248066.
10|8|F|81631|Pte.

EL TECNICO alemán repara televisores a domicilio, pero llámelo únicamente si sabe y puede exigir lo mejor. Tel. 251189.
15|11|C|062|21|11

ELECTROGAR TV repara televisores, combinados todas marcas Tel. 255765.
18|11|C|959|21|11

Ocupaciones Varias Pedidas

A PERITA Mercantil con alguna experiencia requiere Ingeniería Cuyo S. A. para tareas auxiliares de contabilidad y administración. Indispensable acreditar referencias. Buen sueldo y oportunidades de progreso. Presentarse en Belgrano 367, Godoy Cruz, Mza., de 16.00 a 20.00.
17|11|C|230|19|11

A SRAS.|SRTAS: importantes Cía. de Cosméticos ofrece productos p|promoción y ventas, llamar 223763 y 292088.
19|11|C|238|19|11

ADMINISTRATIVA necesitamos mayor de 25 años, perito mercantil con práctica contable, sueldos, jornales, jubilaciones, etc. Sueldo superior a convenio. Horario comercio. Presentarse hoy 9 a 12.30 hs. Pedro Molina 367 4º piso "A". Mendoza.
19|11|F|27622|19|11

AGENCIA de automotores necesita empleada competente. - Godoy Cruz y Avellaneda, Villa Nueva.
18|11|F|27444|19|11

AYUDANTE cocinero adelantado o cocinero para el Jockey Club, sede social. Godoy Cruz. Presentarse 19 hs. en adelante.
18|11|C|143-144|19|11|A|D.

AQUI necesitamos personal para techos 30 a 40 años no extranjeros. Patricias Mendocinas 1089.
19|11|T|09100|19|11

CARPINTEROS se necesita. Matienzo 2208, San José. Gllén.
18|11|T|09067|20|11

COBRADORES con conocimiento de las siguientes zonas: Capital, Guaymallén, Godoy Cruz, Las Heras, Luján y Maipú necesita Importante Empresa. Presentar en San Martín 1052, 3º piso, Dpto. 17, Mza. De 10 a 12 y de 17.30 a 20 hs.
19|11|C|497|19|11

CAPATAZ para encofrados en obra hidráulica, muy competente, necesito. Tratar: Pellegrini 1697, Godoy Cruz. Tel. 246966.
19|11|F|27684|19|11

CHILENOS: Oficiales muebleros necesitamos. Muebles San Martín. Av. España 2876.
19|11|F|27536|20|11

EMPLEADO práctico en mostrador fiambrería, con referencias. Avda. España 1612.
19|11|C|208|20|11

INDEPENDICESE. Cursos prácticos máquinas, herramientas, soldadura, tornería. Taller Escuela Fundación E.A.G. Juan G. Godoy 969 (altura calle Dorrego al 500). Guaymallén.
14|11|C|693|20|11

LA CASA del Embrague necesita persona con conocimientos de armado. San Martín 2902. Ciudad - Mza.
19|11|C|110|19|11

MEDIERO necesito para finca 6 Has. con olivos aceitunas criollas y chacra. General Roca 6015 Buena Nueva, Gllén., frente cementerio.
18|11|T|09045|20|11

MUEBLES J-V. necesita medio oficial mueblero. Presentarse en Guayaquil 505. Dorrego - Gllén.
19|11|C|100|21|11

NECESITO señoritas buena presencia para guardarropa y atender mostrador, buen sueldo, trabajo nocturno. Tratar de 18 a 20 hs. Morón 80. Ciudad.
18|11|C|892|893|22|11|D

NECESITO jardinero competente. Perú 1110, Las Heras.
18|11|C|921-922|20|11

NECESITO ½ oficial tornero y 4 ½ oficiales metalúrgicos. Bajada de Arrollabes 3015. Mza. Micro 4 por Jujuy.
18|11|T|09071|19|11

NECESITO personal femenino trabajo manual, saber algo costura. Rawson 606. Benegas. Godoy Cruz. A 1 cuadra Cervecería "Andes".
19|11|C|224|19|11

NECESITAMOS secretaria ayudanta para ejecutivo de Restaurante - Bar, con conocimientos administrativos; enviar referencias por carta, detallando edad, estado civil, tareas anteriores y pretensiones a: "Ejecutivo", casilla de Correo 155, Mendoza.
19|11|C|248|19|11

NECESITO medios oficiales chapistas y oficiales y medios oficiales pintores. Perito Moreno Nº 524. Godoy Cruz.
19|11|T|9081|20|11

NECESITO oficiales albañiles. España 2538, Villa Nueva, Mza.
18|11|C|126-27|19|11|A|D.

NECESITO cortador de carne competente. Dirigirse Cobo y Darwing, Dorrego, Guaymallén.
19|11|C|032|20|11

NECESITO medio oficial tapicero. Presentarse en Brandsen 1771, Dorrego.
19|11|C|045|21|11

NECESITO cadete de 15 a 16 años Aristides Villanueva 337, Ciudad.
19|11|T|09083|19|11

NECESITO chofer con auto económico en buenas condiciones de 9,30 a 12,30 hs. Lavalle 176, Dpto. 3.
19|11|T|09093|19|11|D

NECESITO medio oficial o aprendiz mecánico. Maza 528, Dorrego.
19|11|C|312|19|11

NECESITO planchador para tintorería. Perito Moreno 878, Godoy Cruz.
19|11|T|09087|19|11

OFICIALES mosaistas argentinos necesito. Avellaneda 1172. Villa Nueva, Guaymallén.
18|11|F|27448|20|11

SRTAS. muy buena presencia para importante club Nocturno, muy buen sueldo y demás beneficios. San Martín 80 Dpto. "B". Ciudad.
19|11|C|194|20|11

SE NECESITA empleado servicio militar cumplido soltero, o señorita para escritorio prácticos en facturación y dactilografía dirigirse manuscrito poste restante Diario LOS ANDES H. E. (3).
19|11|C|024|19|11

SE NECESITA manicura que entienda de depilación. Sarmiento 282, Ciudad.
19|11|T|09094|19|11

SE NECESITA señorita buena presencia, para negocio de categoría, presentarse horario de oficina. Espejo 189.
19|11|T|09089|20|11

URGENTE necesito oficial o medio oficial chapista. Pedro Vargas 372 - 76. Dorrego.
18|11|C|890|19|11

VENDEDORES/RAS, venta a domicilio, seguros de sepelio. Sueldo y Comisión. Avanzada Social. San Martín 437. (Ciudad).
18|11|F|27359|19|11

OFRECIDAS

PULIMOS plastificamos, enceramos, colocamos pisos parquet y demás madera. T. 250482.
19|11|C|029|23|11

SE OFRECE cocinero. Campamento. Colón 317. Godoy Cruz Mendoza.
18|11|C|871|19|11

SE OFRECE Sra. para atender Dpto. o casa Sr. solo o cuidar enfermo, noche o día. Tratar: Martínez de Rosas 1864 - Ciudad.
19|11|C|237|19|11

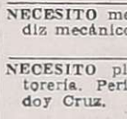

Ofrecidos Varios

EMPRESA GODOY CRUZ
DESTAPAR CLOACAS
DE URGENCIA:
Teléfono 244064.
Atiendo: Luján, Maipú, Chacras de Coria. Destapo cañerías de agua caliente con equipos modernos. Plomería. Limpieza de calefones y cocinas.
19|11|C|921|19|11

EMPRESA NUEVA YORK
A DESTAPAR CLOCAS
Teléfono 246529
Reparo y limpio calefones en el día, sopleteo de cañerías de agua caliente. Instalaciones estufas.
19|11|C|284|19|11

Todo es posible con PEUGEOT y Hugo Héctor Bruno
BELTRAN 536 - MENDOZA

"ENRRI SERVICE"
DESTAPES DE CLOACAS
DE URGENCIA
Teléfono 230680
Plomería sopleteo de cañería de agua caliente con equipos modernos - Limpieza de calefones.
19|11|C|284|19|11

A DESTAPAR cloacas desagües, calefones gas, plomería. "Trabajos garantidos". Tel. 250617
3|10|F|39365|Pte.

A DESAGOTE, pozos, cámaras sépticas, destapes cloacales, cañerías en general. La Moderna. Teléfono 243865.
5|11|C|813|30|11

A HELADERAS, lavarropas, termocalefones. Reparaciones garantidas. Silva 2938. Tel. 250471.
15|10|C|922|19|11

A PLOMERO, gasista. Calefones, lavarropas, cañerías. Precios razonables. Atención inmediata. Teléfono 246434.
17|11|C|738|23|11

A BUEN PLOMERO, gasista económico. Visitas gratis, cañerías, calefones, destapes. Teléf. 216085.
17|11|C|744|21|11

A DESTAPAR cloacas, cañerías, calefones, plomería. 242948, Juan B. Justo 564. Godoy Cruz.
19|11|C|205|25|11

A DOMICILIO reparamos heladeras familiares, comerciales, lavarropas, asesoramiento gratis.- 260136
1,10|F|93848|Pte.

A DESAGOTE pozos, cámaras sépticas, limpieza cañerías. UNIMEV. Telefono 261745.
16|10|F|99829|Pte.

A PLOMERO: Especialidad calefones, cocinas, artefactos. Destape cañerías. Garantía. Teléfono 220409.
14|11|C|991|23|11

A INTEGRAL Maquinas de Coser. Taller especializado todas marcas, modelos. Vamos a domicilio. Trabajos garantidos. Lamadrid 420, ciudad. Teléf. 249178.
13|11|C|625|19|11

A SU JUBILACION ¡Ahora! Dinamismo en trámites. Consúltenos. Lunes a viernes 17 a 20 hs. Garibaldi 118. Piso 2º. Local 2 - Mendoza.
14|11|C|06|20|11

A DOMICILIO servicio mecánico para artefactos hogar. Responsabilidad empresaria. - Teléfono 256883. (Horario comercio).
17|11|F|27201|2111

A DOMICILIO se ofrece plomero. Servicio rápido. Tel. 257286.
17|11|C|748|20|11

A DOMICILIO se ofrece plomero, servicio rápido. Tels. 220322 - 259929.
17|11|C|523|21|11

A. PLOMI - GAS: Service urgente calefones, cocinas, plomería y gas en general. Instalaciones cloacas, destapes. Tel. 230777.
17|11|C|787|26|11

A DESTAPAR cañerías, cloacas, agua, plomero arreglo calefón gas. Tel. 223449.
18|11|C|918|7|12

A PLASTIFICAMOS, pulimos, enceramos pisos madera. Pintamos casas, plomero, gasista. Teléfono 250482.
19|11|C|029|3|12

A DOMICILIO arreglo mesas, sillas, camas, roperos. Precio económico, 217054.
19|11|C|281|19|11

ARREGLO toda clase ropa usada. Retiro domicilio. - Teléfono 222913.
19|11|T|9073|19|11

ALBAÑILERIA en general: Colocación de pisos, azulejos, mayólicas, salpicrette, etc. Teléfono 260994.
19|11|T|9079|20|11

ALBAÑILERIA, ampliaciones, refacciones, pinturas, plomería, gas, cloacas. Teléf. 215702, de 9 a 13 y 17 a 21 horas.
19|11|C|151|19|11

CIELORRASOS premoldeados de yeso. Rápida colocación. Económicos. Garantidos. Créditos. Teléfono 248874.
8|11|C|14|21|11

COLCHONERO a domicilio, arreglamos calchones pulman, lana, toldos, teléfono 259152.
18|11|C|989|19|11

COLCHONERO domicilio lana, pullman Arreglamos camas, estiramos elásticos, cotín - Teléfono 258860
13|11|C|728|12|12

CERRADURAS: Arreglo, coloco. Voy a domicilio. Servicio rápido. Telef. 245012.
17|11|C|732|21|11

CORTINADOS confecciones colocación ojales. Tel. 242547.

CIELORRASO telgopor, pintura empapelado impermeabilizo techos, albañilería, mosaicos, azulejos, responsabilidad. T.E. 24353
18|11|C|874|24|11

COLCHONERO, arreglo colchones Pullman y de lana. Tel. 218989
19|11|C|240|20|11

ELECTRICISTAS con matrícula Tel. 240058.
8|11|C|216|22|11

ELECTRICISTA instalaciones reparaciones en general. Protección integral. Instalación de disyuntores. Tel. 254779.
17|11|C|534|23|11

ELECTRICISTA de obra, instalaciones y reparaciones. Planos. T. E. 215744.
18|11|C|906|20|11

ELECTRICIDAD instalaciones nuevas, arreglos, iluminación colocamos y financiamos disyuntores Thomson. IES. San Martín 1608. Tel. 251022-244285 Prot. E-G.
18|11|C|005|22|11

GASISTA, plomero, matriculado Italia 1911, G. Cruz, Tel. 226024 222909.
19|11|F|30178|19|11

IMPERMEABILIZACIONES, lavado de vidrio y emulsión con 100m. Azulejista, mosaista. Godoy Cruz 116. T. 215299.
18|11|C|965|19|11

IMPERMEABILIZAMOS terrazas tejas zinc, cielo rasos telgopor pintura, garantía. Financiación Tel. 254475.
19|11|C|228|22|11

PINTURA, empapelado, albañilería en general. Teléf. 227864 Sr. Paludi.
13|11|C|635|19|11

PINTURAS, empapelados, albañilería, carpintería, reparaciones en general. Sr. Caballo. 9 de Julio 1729. T. 256158.
18|11|C|951|19|11

PLOMERIA, gas, reparación calefones, destapes, cloacas y cañerías Teléfono 254321.
19|11|C|277|21|11

SE LUSTRAN muebles a domicilio. Derqui 1346. C. Cruz. 224851.
19|11|C|230|20|11

TOLDOS nuevos y arreglos, tapicería general almohadones, cortinados. Tel 217457.
31|10|C|002|22|11

TRABAJOS albañilería, impermeabilización de techos, pinturas en general. Tel. 251849, consúltenos.
19|11|C|309|19|11

Préstamos e Hipotecas

VENDO documentos hipotecarios saldo precio, excelente garantía; reserva absoluta. Cnel Plaza 507-09, ciudad.
19|11|C|239|19|11

Educacionales

A ALUMNOS secundarios, preparamos todas materias individualmente. San Martín 376, teléfono 246172.
4|11|C|283|19|11

ALUMNOS secundarios preparamos t|materias. T.

IMPORTANTE EMPRESA

necesita

PARA OPERAR EN ZONA DE RIO NEGRO Y NEUQUEN

— Camiones tanques para transporte de combustible, agua y petróleo.

— Pick-Ups carrozadas modelo 1974/1975 con capacidad para 9 personas, para transporte de personal.

— Remitir correspondencia detallando: Capacidad de carga, cantidad y tipo de unidades a

Calle Vicente Vargas 55 - Luján de Cuyo - Mza.

18|11|F|27379|19|11

QUEMADORES AUTOMATICOS

Enar s.r.l.

Julián Barraquero 66. Tel. 291635. Mendoza

BAC publ. s.a.

Caja Popular de Préstamos de San Juan

GRAN

REMATE OFICIAL

POR o POLICIA DE LA PROVINCIA

Día 23/11/1975 desde las 9, hasta terminar en el estado en que se encuentran, de contado y al mejor postor: Automóviles, Ambulancias, Camionetas, Jeep, Rurales. Carro de Asalto, Chasis Camión, Grupos Electrógenos, Heladera, Cuadros de Motocicletas "Gilera", etc.

Informes: Mendoza 390 Sur, de 7.30 a 12 Tel. 22403-23284

16|11|F|27012|19|11|A

- CARRETILLAS
- HORMIGONERAS
- HERRAMIENTAS

Para la construcción

SILOS Para almacenar cemento y alimentos balanceados

CEMENTO CORCEMAR · HERCULES

PLOMO

PRECIOS ESPECIALES A EMPRESAS CONSTRUCTORAS Y REVENDEDORES

SOMECA s.a. SOCIEDAD MENDOCINA DE CALE Y AFINES

Urquiza 357 Tel. 250158. Mza.

ORO

Compramos Mejor Precio A PARTICULARES Y COMERCIANTES

GALERIA TONSA - LOCAL A-14

10|11|F|25526|Pte

CAJERA para NEGOCIO NECESITO

Señora o señorita mayor de 25 años. Con experiencia en caja de negocios. Buen sueldo. Concurrir: Julián Barraquero 200 esquina Lisandro de la Torre - Ciudad - De 7 a 20 horas.

18|11|T|09025|19|11

MECANICO DIESEL Y NAFTERO

NECESITAMOS

Preferible con residencia en Rodeo de la Cruz, Villa Nueva o San José

PRESENTARSE EN "CAÑOMAT" - RUTA 7 - KM. 12

18|11|F|27402|19|11

ORO

$ 695 O. F.

MONEDAS - POLIZAS - PLATA

NECOCHEA 62 — LOCAL 1

Asociado a COVEMPA

17|11|C|759|21|11

SEÑORITA BUENA PRESENCIA

Solicita Distribuidora Textil "J. O."

PERITO MERCANTIL O BACHILLER

Lavalle 180 (Horario comercio) - Godoy Cruz - Mendoza

19|11|F|27526|19|11

COMPRO CASA

Hoy urgente; t/servicios, pavimento. Ciudad o alrededores. Contado 50%. Saldo corto plazo.

PROVIVIENDA - TELEFONOS: 218277 - 255877 - 258054

19|11|C|153|19|11

DEPARTAMENTO KOLTON

UNICO - LIVING COMEDOR, 2 DORMITORIOS, BAÑO Y COCINA - CON TELEFONO.

CONTACTO — 9 de Julio 1221 — MENDOZA

19|11|F|27533|19|11

ORO

PLATA - PLATINO BRILLANTES

Compra - Venta por mayor y Menor. Voy a domicilio. Asoc. a COVEMPA. - Sarmiento 50. Local 8 - Teléf. 244960 - Mza.

18|11|C|984|985|27|11

AVISO LEY 20.744 ART. 107

CONOR EXPORTADORA S.A.I.C. y A.

ROCA 6.015 - GUAYMALLEN. MENDOZA

Comunica iniciación temporada empaque ajos, desde el día 17-11-75 al 20-11-75 deberán las partes concurrentes manifestar su disposición a desempeñar el cargo, firmando el registro correspondiente, munidos de documentos de identidad y libreta sanitaria al día. Pasado ese lapso su ingreso o reintegro será optativo. Queda con ello conformado lo prescripto en el Art. 61, 62, 63, 10, 263 y 265 de la precitada ley.

LA GERENCIA

17|11|C|374|19|11

OFICIAL FRESADOR

Con experiencia - Horario corrido

IMDEC - F. Alcorta 1010 - G. Cruz - Mendoza

18|11|C|971|19|11

HIERRO DE CONSTRUCCION NERVADO

Nº 4,2 al 25, varillas 12 mts.

OFERTA: Nº 8 varilla 12 mts. $ 135,—

RIPIO - ARENA - CEMENTO - CAL - YESO

LADRILLONES SUPER LOSA "SAN JOSE"

Corralón Avenida SAN MARTIN 145 - LAS HERAS — TELEFONO 216980 —

18|11|C|021|24|11

PINTOR

SE NECESITA

Para pintar muebles metálicos en pintura horneable. Trabajo al tanto. Presentarse de 8 a 13 horas:

SALTA 491/475 - G. CRUZ MENDOZA

18|11|C|046|047|19|11|AD

Motonetas - Motos Motocargas

COMPRO en CUALQUIER ESTADO.

TELEFONO 247256

17|11|C|452|24|11

VENDO SIN INTERMEDIARIOS

Ford Fairlane Ltd.

MODELO 1973

60.000 km. Tratar en horario de comercio. - Bandera de los Andes Nº 2323 - San José - Guaymallén.

18|11|C|020|19|11

NEGOCIO

de CORRALON, MATERIALES DE CONSTRUCCION EN GENERAL Y FERRETERIA. Muy lucrativo, excelente ubicación. Tratar Independencia 2002, Las Heras. Horario de Comercio.

17|11|C|776|19|11

GALPON

NECESITO ALQUILAR — URGENTE —

PROVIVIENDA - Perú 1214

T. 218277 - 255813 - 258054

19|11|C|153|19|11

Compramos Leña 10.000 Kilos

COTIZAR PRECIO

Santa Cruz 574 - Barrio Bombal Ciudad - Teléfs.: 241855 y 246812

19|11|T|09074|19|11

VENDO

Peugeot 504-71

MUY BUEN ESTADO - CONTADO

Pedro Molina 665 - Horario de comercio.

19|11|C|239|19|11

Motor Mercedes Benz 312

REPARADO A NUEVO

VENDO — T.E. 256871

19|11|C|125|20|11

SALON

Interno. Vendo. Desocupado. 22x9. San Martín 677 (frente Correo Central). Ver y tratar: 10 a 12 y 17 a 19 hs.

19|11|C|181|21|11

OFICIALES MECANICOS

Experimentados en motores Diesel. Preferentemente con estudios técnicos. Presentarse con antecedentes y documentación a:

ZANETTINI INDUSTRIAL

Ruta 7 - Km. 1035 - San Martín - Mza.

18|11|F|27302|19|11

IMPORTANTE SANATORIO CENTRICO SE VENDE

TOTALMENTE EQUIPADO Y EN FUNCIONAMIENTO — 60 CAMAS —

Poste Restante Sanatorio (27) - Diario "Los Andes"

19|11|C|132|19|11

PLATA ORO BRILLANTES POLIZAS

COMPRAMOS

No publicamos precios falsos. Antes de vender, consúltenos. Av. España 1512. 2º P. Of. 11. Mza. Teléf. 217761.

10|11|F|25387|28|11|A

EMPLEADA

Con conocimientos y práctica contable para llevar libros rubricados. Buena presencia. - No presentarse si no reúne condiciones pedidas.

Hugo Héctor Bruno - Beltrán 536 - Mza.

19|11|F|27607|19|11

Avisos Clasificados

(Viene de la Pág. anterior).

CASAS RODANTES Y EMBARCACIONES

PRECIOS increíbles: motores fuera de borda de 30 H.P. y 10½ H.P. vendo. Entrega inmediata. También lanchas. Trailer y botes. Alem 66. Tel. 102 - Palmira. Mendoza.

19|11|F|27466|19|11

TRAILER "ANAHI" Representante zona Cuyo: Jardín del Automóvil. San Martín 1955. Godoy Cruz, Mza. Tel. 290078 - 2448402 y 248279.

18|10|F|99942|Pte

TRAILER carpa 135 Kg., armado automático 3 segundos, 6 personas, Oferta promocional. Inodoros químicos. Colón 248.

1|11|F|23478|Pte.

VENDO casa rodante. Saavedra 310 - San José, Guaymallén.

19|11|C|116|21|11

Compra y Venta de Libros

COMPRO y vendo libros secundarios, primarios, novelas usadas. Rivadavia 29. Teléfono 250801.

13|11|C|653|19|11

Foto Cine Grabadores

VENDO 2 proyectores de 16 m., filmadora 16 m., objetos varios. - Patricias Mendocinas 963. Mza.

18|11|C|846|19|11

VENDO 2 flash electrónicos. Oportunidad. $ 6.000 y 7.500. Lavalle 216. Cdad.

19|11|T|09103|19|11

Pensión y Piezas Amobladas

JOVEN solo ofrezco pieza chica amoblada, casa familia. - Granaderos 153, Ciudad.

19|11|C|158|19|11

ALQUILO habitaciones amuebladas, derecho cocina, cochera, teléfono. Fco. de la Reta 945 - San José.

17|11|C|892|893|20|11|D

ALQUILO habitación amoblada, Granaderos 139, ciudad.

19|11|C|213|19|11

ALQUILO habitación amoblada, c| derecho cocina a matrimonio, Almirante Brown 1454, G. Cruz.

19|11|C|273|19|11

ALOJAMIENTO 40 diarios, baños privados, teléfono. Vélez Sársfield 777 - Dorrego.

19|11|C|155|156|21|11|D

AMPLIA habitación amoblada, cocina, teléfono, lavandería. Salta 2376.

19|11|T|09085|20|11|D

BUSCAMOS pensión casa de familia, dos chicas mormones. Godoy Cruz. 222797.

18|11|C|875|20|11

CASA familia respetable ofrece habitación amoblada, matrimonio solo, personas mayores trabajen, derecho cocina. Olegario Andrade 155. Las Heras. Micros 1, 2, 5, 6.

19|11|C|298|19|11

GOY pensión a jóvenes y ancianos. Rioja 87, Ciudad.

19|11|C|130|20|11

HOSPEDAJE para damas y caballeros, con teléfono. San Luis 241, ciudad.

18|11|T|9065|20|11

HOGAR de ancianos Santa María, recibe enfermos e inválidos con tratamientos. Necochea 871, San José, Guaymallén.

19|11|C|95|26|11

HOGAR de Ancianos. Atención completa. Precios módicos. - P. Mendocinas 776, Ciudad.

19|11|C|93|25|11

SE ALQUILA pieza amuebiada, casa de familia. Paraná 719, Cdad.

19|11|C|180|19|11

Arriendos y Cambios

A DUEÑO alquilo $ 8.000, casa, 1 año, 2 garantes, depósito, cortafamilia. Provivienda Perú 1214. Teléf. 218277 - 255813 - 258054

17|11|C|574|19|11

A - ALQUILE asegurándose. Necesitamos casas, departamentos, galpones, desde $ 300.000 hasta pesos $ 1.500.000, abonando varios meses adelantados. Evítese dificultades. Unicamente diríjase a quien inspira confianza. Consúltenos. José Federico Moreno, ex director de la Cámara de Alquileres. San Lorenzo 332. Teléfono 249745.

19|11|C|217|19|11

A $ 8.000 salón 5 x 8, otro 5 x 4, 2 habitaciones, baño. Calle Godoy Cruz. y Francisco de la Reta. San José. Provivienda. - Perú 1214.

19|11|C|153|19|11

A PROPIETARIO directo alquilo casa o departamento matrimonio solo, garantías a satisfacción. Cnel. Plaza 507/9 esq. Chile. Ciudad.

19|11|C|253|19|11

A 10.000, departamento, Ciudad, teléfono, 3 dormitorios. Casa 2 dormitorios, Godoy Cruz 9.000. España 1512. Oficina 4.

19|11|C|314|19|11

ASOCIACION Propietarios. Chile 1733. Alquilo confortable departamento céntrico, teléfono, pesos 7.000.

18|11|F|27373|19|11

ALQUILAR necesita gerente importante empresa, casa-departamento sin muebles. No intermediarios. Teléfono 214573.

18|11|C|899|19|11

ALQUILAR necesito para atender pedidos, casas o Dptos. alrededor gran Mendoza, 400, 500, 600 buena garantía. Organización Guerrero. Chile 1675, T. 250892.

19|11|C|191|19|11

ALQUILO departamento sobre calle Colón casi 25 de Mayo: 1|comedor, 2 dormitorios, baño, d| servicio, T. m|n. 800.000. Godoy & Pelaia, Gutiérrez 585, T. 258543 - 251597.

19|11|F|27553|20|11

ALQUILAR necesita familia casa o departamento amoblado, buen sector. Pago $ 15.000. Teléfono 960398. Sr. Zalaquett.

19|11|C|150|22|11

ALQUILO amplia casa, Ciudad, para depósito, 6 habitaciones, 2 baños, galpón entrada vehículos, patio. Montalto Inmobiliaria. - Coronel Díaz 316.

19|11|C|307|308|19|11|D.

ALQUILO casa en Las Heras, 3 dormitorios, cocina comedor, baño, cochera, patio, $ 6.000. Montalto Inmobiliaria. Coronel Díaz 316.

19|11|C|307|308|19|11|D.

ALQUILO galpón 100 mts. cubiertos, $ 4.500. Güemes 302. San José.

19|11|T|09102|19|11

ALQUILO habitación a señora o señorita sola a cambio de trabajo. 220903.

19|11|F|30177|19|11

BUSCO departamento o casa 2 personas mayores, pago desde 2.500 hasta 3.000. Ballofiet 560. Las Heras.

18|11|C|939|19|11

BUSCO alquilar departamento 2 habitaciones, centro, Godoy Cruz o Dorrego. Horario de comercio. Salta y Alem. Carrito. T. 245109.

19|11|C|204|19|11

BUSCO alquilar casa 3-4 dormitorios, ciudad o alrededores. Preferible jardín y tel. Llamar: 293151 y 240009.

19|11|C|222|20|11

DEPARTAMENTO centralísimo, tres dormitorios, escritorio, dos baños, dependencias, ofrezco. - Teléfono 291304.

19|11|C|913|19|11

DESEO alquilar sin intermediario casa en Barrio Residencial, 3 habitaciones y demás dependencias. Tel. 215783.

19|11|C|141|19|11

EMPRESA petrolera necesita alquilar casa o dpto. s|intermediarios, 253853.

18|11|F|27407|21|11

EN MAR del Plata alquilo regia casa para 6 personas, 2ª quincena enero. Tratar hoy tarde en Clark 729, Dpto. "A". Ciudad. Mendoza. Flia. Sanchi. - Teléfono 214198.

19|11|C|106|19|11

LOCAL 250 m2. s|Colón, c|teléfono, escritorio, 2 baños, entrepiso, fuerza, vidriera. Pedro Vargas 595. Tel. 247693. D|tarde.

19|11|F|27617|19|11

MATRIMONIO solo desea alquilar departamento o casa. Buena garantía. Antonio Tomba 67. T. 225938. G. Cruz.

19|11|F|30176|19|11

NECESITO alquilar habitación chica, derecho cocina, amplias referencias. Tel. 250740.

19|11|C|145|19|11

NECESITO alquilar departamento de 1 ambiente, cocina y baño. Llamar teléfono 258850.

19|11|C|264|19|11

OPORTUNIDAD local exclusivo para artículos de limpieza en mercado, gran movimiento. Jujuy 131. Tel. 252100.

19|11|C|209-210|22|11

PROFESIONAL YPF busca casa 3 dormitorios, hab. servicio, garaje, 5ª sección, Godoy Cruz, hasta $ 9.000. Poste Restante LOS ANDES S.G. (32).

19|11|C|251|19|11

SAN MARTIN necesito departamento, casa, los dos trabajan. Garantías. Teléfono 21955.

19|11|F|27300|19|11

LICITACIONES

INTERVENCION FEDERAL EN MENDOZA

Dirección Provincial de Energía

Ministerio de Obras y Servicios Públicos

EXPTE. OS - 6 - D - Nº 249/74

Llámase a LICITACION PUBLICA Nº 21/75, para el día 3 de Diciembre de 1975, a las 10 horas, con motivo de la adquisición de: "MATERIALES ELECTRICOS, NORMALES, POSTES DE MADERA Y Hº Aº, Etc.", con destino a: "ILUMINACION AVENIDAS INTERIORES DEL PARQUE GENERAL SAN MARTIN". La apertura de las propuestas, tendrá lugar el día y hora indicados, en la Sección Compras de la Dirección Provincial de Energía, sita en el Palacio de Gobierno, Cuerpo Central, Suelo, Ciudad de Mendoza, en donde puede consultarse y retirarse sin cargo la documentación respectiva.

19|11|F|27472|19|11

MINISTERIO DE ECONOMIA
CORPORACION DE EMPRESAS NACIONALES
YACIMIENTOS PETROLIFEROS FICALES
DESTILERIA LUJAN DE CUYO

LICITACION PUBLICA Nº 70-204

Llámase a LICITACION PUBLICA para la REPARACION CILINDRO DE COMPRESOR ALTERNATIVO.

APERTURA: 2 de Diciembre de 1975, a las 8.30 horas, en Y.P.F. Destilería Luján de Cuyo.

PLIEGOS: Administración de la Destilería Luján de Cuyo (Compras y Contrataciones), en días hábiles de lunes a viernes, de 8 a 12 horas.

VALOR DEL PLIEGO: VEINTE PESOS ($ 20,00).

14|11|F|26367|23|11

MINISTERIO DE ECONOMIA
CORPORACION DE EMPRESAS NACIONALES
YACIMIENTOS PETROLIFEROS FICALES
DESTILERIA LUJAN DE CUYO

LICITACION PUBLICA 70 - Nº 203

Llámase a Licitación Pública para la ADQUISICION DE SODIO CLORURO COMERCIAL.

APERTURA: 10 de diciembre de 1975, a las 9 horas, en Y.P.F. Destilería Luján de Cuyo.

PLIEGOS: Administración Destilería Luján de Cuyo (Compras y Contrataciones), en días hábiles de Lunes a Viernes de 8 a 12 hs.

VALOR DEL PLIEGO: Veinte pesos ($ 20,00)

17|11|F|27111|26|11

Gobierno de la Intervención Federal en Mendoza

Ministerio de Obras y Servicios Públicos

DIRECCION PROVINCIAL DE VIALIDAD

"LICITACIONES PUBLICAS"

Llámase a Licitación Pública para los días y hora abajo indicados, con motivo de:

Expte.: Nº 3464 - OS - 7-C-75.
28 de Noviembre de 1975, a las 9.00 horas.
Adq.: 162 mts. lineales de Sierra.

Expte.: Nº 3465 - OS - 7-C-75.
28 de Noviembre de 1975, a las 10.00 horas.
Adq.: 750 lts. Pintura especial, color Blanco y Amarillo, 200 lts. de diluyente.

Expte.: Nº 3398 - OS - 7-O-75.
2 de Diciembre de 1975, a las 9.00 horas.
Adq.: 78 zapatas para D-8, reforzadas, para trabajo de roca.

Expte.: Nº 3399 - OS - 7-T-75.
2 de Diciembre de 1975, a las 10.00 horas.
Adq.: 6 Cargadoras de troncos.

Apertura de Propuestas, entrega de Pliegos de Condiciones e Informes, en Oficina de Compras de D.P.V., sita en calle Carlos W. Lencinas s/n., Parque General San Martín, MENDOZA.

19|11|F|27577|20|11

MINISTERIO DE ECONOMIA
CORPORACION EMPRESAS NACIONALES
YACIMIENTOS PETROLIFEROS FISCALES
ADMINISTRACION MENDOZA

LICITACION PUBLICA AM/ Nº 1.287

Trabajos generales con equipos viales en área Malargüe - Administración Mendoza.

APERTURA: Día 12 de diciembre 1975 a las 11 horas, en calle Salta 672, Godoy Cruz. Mendoza.

Valor del pliego: $ 200,00

17|11|F|27101|26|11

MINISTERIO DE ECONOMIA
CORPORACION DE EMPRESAS NACIONALES
YACIMIENTOS PETROLIFEROS FISCALES
ADMINISTRACION MENDOZA

LICITACION PUBLICA AM. Nº 1.286

Construcción de dos (2), casillas metálicas, montadas sobre chassis rodante, destinadas a alojamiento de personal en campaña.

APERTURA: Día 9 de Diciembre de 1975, a las 11.30 horas, en calle Salta 672 - Godoy Cruz, Mendoza.

VALOR DEL PLIEGO: $ 100,00.

14|11|F|17971|23|11|D

MINISTERIO DE ECONOMIA
CORPORACION DE EMPRESAS NACIONALES
YACIMIENTOS PETROLIFEROS FISCALES
ADMINISTRACION MENDOZA

LICITACION PUBLICA AM. Nº 1.288

Reacondicionar y modernizar torres de precalentamiento y desaereación de agua para alimentación calderas de las centrales de vapor: 1-B, 2-B, 1-CP y 1-LC, Area Barrancas - Administración Mendoza.

APERTURA: Día 15 de Diciembre de 1975, a las 8.30 horas, en calle Salta 672 - Godoy Cruz, Mendoza.

VALOR DEL PLIEGO: $ 100,00.

19|11|F|14121|28|11|D

MINISTERIO DE ECONOMIA
CORPORACION DE EMPRESAS NACIONALES
YACIMIENTOS PETROLIFEROS FISCALES
DESTILERIA LUJAN DE CUYO

Compulsa de Precios Nº 70 - 73

Llámase a Compulsa de Precios para la: ADQUISICION DE REPUESTOS PARA BOMBAS.

APERTURA: 3 de Diciembre de 1975, a las 8.30 hs., en Y.P.F. Destilería Luján de Cuyo.

PLIEGOS: Administración de Destilería Luján de Cuyo (Compras y Contrataciones), en días hábiles de Lunes a Viernes, de 8 a 12 horas.

10|11|F|25414|19|11

MINISTERIO DE ECONOMIA
CORPORACION DE EMPRESAS NACIONALES
YACIMIENTOS PETROLIFEROS FISCALES
DESTILERIA LUJAN DE CUYO

Compulsa de Precios Nº 70-72

Llámase a Compulsa de Precios para la: ADQUISICION DE REPUESTOS PARA REDUCTORES DE VELOCIDAD.

APERTURA: 3 de Diciembre de 1975, a las 8 hs., en Y. P. F. Destilería Luján de Cuyo.

PLIEGOS: Administración de Destilería Luján de Cuyo (Compras y Contrataciones), en días hábiles de Lunes a Viernes, de 8 a 12 horas. 10|11|F|25404|19|11

MINISTERIO DE ECONOMIA
CORPORACION DE EMPRESAS NACIONALES
YACIMIENTOS PETROLIFEROS FISCALES
DESTILERIA LUJAN DE CUYO

Licitación Pública 70-Nº 202

Llámase a Licitación Pública para la ADQUISICION DE UNA CENTRIFUGA COMBINADA ACCIONADA POR MOTOR ELECTRICO.

APERTURA: 2 de Diciembre de 1975, a las 11 horas, en Y.P.F. Destilería Luján de Cuyo.

PLIEGOS: Administración de Destilería Luján de Cuyo (Compras y Contrataciones), en días hábiles de Lunes a Viernes, de 8 a 12 horas.

VALOR DEL PLIEGO: Veinte pesos ($ 20,00). 10|11|F|25424|19|11

MINISTERIO DE ECONOMIA

Corporación de Empresas Nacionales

GAS DEL ESTADO

Llámase a LICITACION PUBLICA para la "CONTRATACION DE LOS SERVICIOS DE TRANSPORTE Y/O DISTRIBUCION DE CILINDROS DE GAS LICUADO", según detalle:

LICITACION PUBLICA Nº 9/75

APERTURA: 17/12/75 - A LAS 9 HORAS.
"Por la contratación de los servicios de distribución de cilindros de Gas Licuado desde Planta Luján de Cuyo (Mza.) y el domicilio de los usuarios en San Martín (Mza.).

VALOR DEL PLIEGO: $ 100,00.

LICITACION PUBLICA Nº 10/75

APERTURA: 17/12/75 - A LAS 10 HORAS.
"Por la contratación de los servicios de transporte de cilindros de Gas Licuado entre Planta Luján de Cuyo (Mza.) y Playa de Almacenaje San Luis (Pcia. de San Luis)".

VALOR DEL PLIEGO: $ 100,00.

LICITACION PUBLICA Nº 11/75

APERTURA: 17/12/75 - A LAS 11 HORAS.
"Por la contratación de los servicios de distribución de cilindros de Gas Licuado desde Playa de Almacenaje San Luis y el domicilio de los usuarios en la Pcia. de San Luis".

VALOR DEL PLIEGO: $ 100,00.

LICITACION PUBLICA Nº 12/75

APERTURA: 17/12/75 - A LAS 12 HORAS.
"Por la contratación de los servicios de transporte de cilindros de Gas Licuado entre Planta Luján de Cuyo (Mza.) y Planta de Almacenaje San Juan (Provincia de San Juan)".

VALOR DEL PLIEGO: $ 100,00.

LICITACION PUBLICA Nº 13/75

APERTURA: 18/12/75 - A LAS 9 HORAS.
"Por la contratación de los servicios de distribución de cilindros de Gas Licuado desde Playa de Almacenaje San Rafael y el domicilio de los usuarios en San Rafael (Pcia. de Mendoza)".

VALOR DEL PLIEGO: $ 100,00.

LICITACION PUBLICA Nº 14/75

APERTURA: 18/12/75 - A LAS 10 HORAS.
"Por la contratación de los servicios de transporte de cilindros de Gas Licuado entre Planta Luján de Cuyo (Mza.) y Playa de Almacenaje San Rafael (Pcia. de Mza.)".

VALOR DEL PLIEGO: $100,00.

LICITACION PUBLICA Nº 15/75

APERTURA: 18/12/75 - A LAS 11 HORAS.
"Por la contratación de los servicios de distribución de cilindros de Gas Licuado desde Planta de Distribución Mercedes y el domicilio de los usuarios (Villa Mercedes, Pcia. de San Luis)".

VALOR DEL PLIEGO: $ 50,00.

LICITACION PUBLICA Nº 16/75

APERTURA: 18/12/75 - A LAS 12 HORAS.
"Por la contratación de los servicios de transporte de cilindros de Gas Licuado entre Planta Luján de Cuyo (Mza.) y Planta Distribución Mercedes (Pcia. de San Luis)".

VALOR DEL PLIEGO: $ 100,00.

ADQUISICION DE PLIEGOS: En Oficina de Compras, sita en calles Las Tipas y Santiago del Estero, Godoy Cruz, Mendoza. 7 a 13 hs. De lunes a viernes, y en las Sucursales que atienden el servicio solicitado.

19|11|F|27511|26|11

Servicio Doméstico Pedidos

A EMPLEADAS necesito, buenos sueldos. Agencia. España 1683. Tel. 259168.

17|11|C|507|21|11

A. NECESITO empleada cama adentro, con referencias, pesos 2.590. Castellanos 782. Dorrego. Guaymallén.

17|11|C|743|19|11

A EMPLEADAS c/sin retiro hasta 320.000. Morón 284. Teléfono 291104.

1711|C|215|21|11

A PLANCHADORA, casa de familia con referencias. Tratar de tarde solamente. Benielli 2625. Ciudad. Teléf. 254764.

18|11|T|9055|19|11

A EMPLEADA con retiro departamento chico, tres personas, buen sueldo. Salta 315. Godoy Cruz.

18|11|C|905|19|11

A EMPLEADA doméstica con retiro de 8 a 16 horas o sin retiro buen sueldo, corta familia. Comandante Fosa 286, Bº Bombal.

18|11|T|09022|19|11

A CHICA, 16 años, para limpieza, buen sueldo, General Paz 69-4-16 ciudad.

19|11|C|274|19|11

A EMPLEADA, cama adentro necesito, San Martín 1269, 3 piso, Dpto. A, ciudad.

19|11|C|202|19|11

A EMPLEADA cama adentro, departamento chico, excelente sueldo. Colón 510, 1º Piso "B".

19|11|C|117|21|11

A EMPLEADA ½ día $ 150.000 referencias. Hipolito Yrigoyen 403, (esquina Pampa).

19|11|T|09059|19|11

A EMPLEADA cama adentro, con referencias. Sueldo $ 200.000. - España 918, piso 2, Dpto. 2. T.E. 245279.

19|11|C|942|20|11

A EMPLEADA se necesita 1|2 día, pago $ 160.000, Teléf. 242687, Beltrán 2023, G. Cruz.

19|11|T|09084|19|11

ARGENTINA cama adentro, solo limpieza, Rodríguez 1008.

19|11|T|09086|20|11

CHICA de 9 a 17 hs. Rondeau 237.

19|11|C|187|20|11

EMPLEADA servicio doméstico necesito medio o todo el día. Presentar documentos. Suipacha 217 micros 16 y 13.

18|11|C|896|20|11

EMPLEADA, cama adentro, referencias, todo trabajo, sueldo inicial 270.000. Necochea 364, 4º piso. Dpto. A. Ciudad.

18|11|C|928|20|11

EMPLEADA cama adentro, necesito. P. de los Andes 604 Cdad. T. 240009.

19|11|C|222|20|11

EMPLEADA servicio doméstico, cama adentro, sin cocina, sin planchado. Primitivo de la Reta Nº 635. Ciudad.

19|11|C|052|19|11

EMPLEADA cama adentro con informes para señora sola. Montevideo 487.

19|11|C|137|19|11

EMPLEADA solamente 11 mpieza por medio día de mañana. Tratar de tarde en Las Heras 75. 2º piso departamento 4.

19|11|C|102|19|11

EMPLEADA servicio doméstico argentina de 8 a 15 horas sueldo $ 1800. Godoy Cruz 1551. San José.

19|11|F|27534|19|11

EMPLEADA ½ día, buen sueldo. Tel. 222795. Tropero Sosa 40, Godoy Cruz.

19|11|C|026|19|11

EMPLEADA servicio doméstico necesito, entienda cocina, corta familia, sueldo $ 250.000, Videla Castillo 1956, ciudad.

19|11|C|302|20|11

NECESITO empleada servicio doméstico, cama adentro, buen sueldo y buen trato: 2.000. Patricia Mendocinas 488. G. Cruz. Teléfono 245410.

18|11|C|972|19|11

NECESITO empleada competente, sueldo $ 200.000, cama adentro, con retiro. Tel. 227791.

19|11|F|27625|19|11

NECESITO empleada, con referencias, para limpieza y planchado, cama adentro. Buen sueldo. San Martín 597, Godoy Cruz.

19|11|C|247|20|11

NECESITO empleada, servicio doméstico, con retiro. San Juan 605, ciudad.

19|11|C|254|20|11

NECESITO empleada doméstica. Juan José Paso 765. Dorrego.

19|11|T|09080|20|11|D

NECESITO empleada sin retiro, buen sueldo. Tratar: San Juan 1346, horario de comercio.

19|11|C|165|19|11

NECESITO empleada competente cama adentro corta familia mayores. Tratar horario comercio. San Juan 1423.

19|11|T|09072|20|11

NECESITO empleada buena presencia, mayor de 24 años, de 8 a 20 hs., con referencias y documentos. Tratar: Rivadavia 871, G. Cruz, Mza.

19|11|F|27717|21|11

NECESITO empleada todo el día, cama afuera. Huarpes 517, Teléfono 241366.

19|11|T|09099|20|11

NECESITO empleada 8 a 18 hs., con referencias, Bernardo Ortiz 170, Godoy Cruz.

19|11|T|09092|19|11

PARA limpieza únicamente medio día. Patricias Mendocinas 598 - Ciudad.

19|11|C|104|19|11

RESIDENCIAL necesita empleada, Necochea 766, ciudad.

19|11|T|09090|19|11

SE NECESITA empleada medio día, tratar Don Bosco 101. 1er. Piso D.

18|11|C|843|20|11

SE NECESITA señora para lavado planchado y limpieza. San Martín 1443. Cdad.

19|11|C|093|19|11

URGENTE necesito empleada cama adentro, $ 250.000 inicial. Pedro B. Palacios 944. Cdad. (Frente túnel Terminal).

18|11|T|9051|20|11

OFRECIDOS

A EMPLEADAS seleccionadas. Agencia España, seriedad, garantía. España 1683. T. 259168.

17|11|C|507|21|11

A MORON 284 solicite empleadas seleccionadas y garantizadas. T. 291104.

17|11|C|215|21|11

AGENCIA bombal, ofrece 2 camas adentro, Teléfono 292497.

19|11|C|255|19|11

EMPLEADA 3 veces por semana, medio día o cama adentro. 247364.

19|11|C|303|19|11

SEÑORA con niño ofrecese quehaceres domésticos Pte. Rte. F. H. (23) Diario LOS ANDES.

19|11|C|097|19|11

LINDOR COVAS por WALTER CIOCCA

GOBIERNO DE LA INTERVENCION FEDERAL EN MENDOZA

Ministerio de Bienestar Social

INSTITUTO PROVINCIAL DE LA VIVIENDA

Llámase a LICITACION PUBLICA, para el día y hora, que a continuación se detalla, por la compra de tablas de álamo con destino a la FABRICA DE BLOQUES, BENEGAS, GODOY CRUZ.

EXPEDIENTE: Nº 1.962-D-75.

DIA: 9 de DICIEMBRE de 1975.

HORA: 11.

Los Pliegos de Condiciones, se encuentran a disposición de los interesados en la sede del Instituto Provincial de la Vivienda, sita en la calle Emilio Civit 642, en horario de 8 a 13 hs.

16|11|F|26834|21|11|A

500 Millas de Rafaela y una tardía lección

BUENOS AIRES, 18. (Esp. para N.A. por Ricardo Fernández Gaia). — Dentro de un conjunto de muchas malas cosas —incluyendo algunas intenciones— lo peor que tiene el automovilismo argentino son los dirigentes. Desubicados y caprichosos a través del tiempo se empecinaron en destruir todo cuanto tocaron, aunque con ello se destruyesen ellos mismos, porque ni siquiera parecen contar con instinto de conservación, tal como quedó muy claramente demostrado en ocasión de las "500 Millas Argentinas" corridas —por decirlo así— el domingo último en Rafaela, donde poco menos que se firmó el acta de defunción de esa carrera y de "su" categoría, la mecánica argentina fórmula 1.

Colonizados culturamente y deslumbrados por aquello que fueron —por ya no son lo que ataño, sino una carrera más— las "500 Millas de Indianápolis" en Estados Unidos, los directivos del Club Atlético de Rafaela siempre pretendieron plagiarla, aun cuando por formación histórica ningún vínculo uniese al automovilismo deportivo argentino con el norteamericano, ya que en el país siempre se mantuvo una línea apegada a la europea, es decir subordinación de la habilidad a la velocidad .Exactamente lo contrario a Estados Unidos donde en primer lugar está la velocidad y luego la habilidad de recorrer tortuosos circuitos (es un reflejo del simplismo y espectacularidad que aplican los norteamericanos a sus deportes preferidos, tales como el fútbol americano o el béisbol).

En haras de esa pretendida equiparación y pese a que el resto de la estructura automovilística no los acompañaba, los rafaelinos construyeron un autódromo, un ovoide peraltado, que para engordar su ego bautizaron como "El circuito más veloz de Sudamérica".

Cierto es que tal calificativo le cabe, puesto que colocada allí una máquina tipo Indianápolis o uno de los monstruos de 1.000 HP que participan en la Copa Can - Am podrían orillar los 300 kilómetros por hora, pero ocurre que los actuales fórmula 1 argentinos apenas si establecen un récord de vuelta de 233 km/h. y el promedio del ganador del domingo, Luis Di Palma, se situó 20 km|h. por dedebajo de esa cifra.

Ese óvalo instalado poco menos que en el medio del campo y sin utilización racional posible, dado que fue rechazado por prácticamente todas las categorías, se convirtió en la razón de ser del Atlético Rafaela, que lo concibió sin otra intención que de servir de marco para la fórmula 1 autóctona, una categoría que nunca tuvo arraigo ni trascendencia más allá de ciertas zonas de las provincias de Buenos Aires y Santa Fe. Inclusive cuando el ex presidente del Atlético Rafaela, Eduardo Ricotti, debió hacerse cargo de los destinos de la Confederación Argentina del Automovilismo Deportivo (CADAD), desde ese puesto prácticamente "reinventó" una fórmula 1 que se moría inexorablemente de inanición, sin preocuparse demasiado —o justamente preocupándose— de que los esfuerzos por sacar del pozo a esa categoría culminaron con la existencia de los sport prototipos.

Resulta curioso entonces que, pasando la fórmula 1 un período de aguda crisis, con su existencia pendiendo de un hilo, los mismos rafaelinos hayan sometido a la categoría a la exigencia de recorrer en 120 oportunidades —originalmente eran 174, pero una oportuna gestión hizo que esa cifra se redujese en un 30 por ciento— el óvalo de cuatro kilómetros y medio de extensión.

El resultado era previsible: de los 19 pilotos que largaron la carrera apenas si Luis Di Palma —a la postre ganador— y Angel Rubén Monguzzi contaban con elementos competitivos, el lote se fue desgranando a través de innumerables abandonos y paradas en boxes hasta llegar al final con cinco máquinas girando en la pista y un Di Palma que le había sacado al segundo, Norberto Pauloni, la friolera de 16 vueltas, equivalentes a 75 kilómetros (es decir que ,en promedio, cada 7 vueltas le sacó una de ventaja).

Fue la demostración definitiva de que la fórmula 1 carece de los atributos mínimos exigibles para ser considerada la máxima categoría nacional y que su existencia no se justifica más allá del hecho de que los integrantes de su "troupe" desean fervientemente amortizar la inversión realizada en los autos. Cabe preguntarse, simplemente qué club organizador se animará en 1976 a montar una competencia de una categoría tan desprestigiada como la mecánica argentina fórmula 1.

En cuanto a la gente de Rafaela, muy tarde parece haber comprendido su error y por más que ahora algunos directivos mencionen la posibilidad de que el año próximo la competencia se montará en base a series por suma de tiempos o en dos semanas consecutivas, está claro que lo único sensato que podrían realizar ahora sería pensar en cómo pueden agregarle a su óvalo un mixto trabado —tal coom se rizo en Daytona o en Ontario, Estados Unidos— de manera de permitir a esa solitaria y costosísima pista de las demás categorías argentinas. Deben, en una palabra, olvidar el sectarismo.

Hoy amistoso entre River y Quilmes

BUENOS AIRES, 18. (NA). — Los primeros equipos de fútbol de los clubes Quilmes y River Plate se enfrentarán mañana en cancha del primero como parte de los festejos por haber obtenido la entidad del sur el campeonato de primera división "B" y, en consecuencia, el ascenso directo al círculo privilegiado en 1976.

El costo de las entradas para los socios de Quilmes será de 3 mil pesos viejos, y para los no socios, 4 mil.

Lectoure se refirió a la próxima actividad

BUENOS AIRES, 18 (Télam) — "Importantes declaraciones formuló a Télam esta tarde el promotor Juan Carlos Lectoure, relacionadas con las futuras actividades de las figuras más destacadas del pugilismo nacional.

En primer término, el empresario se refirió a la tan comentada tercera confrontación por el título mundial de los medio pesados entre Víctor Galíndez y Pierre Fourie. "Este combate será un hecho si el sudafricano logra vencer el 29 del corriente en su país al estadounidense Richie Kates, quien en estos momentos está ubicado número uno en el escalafón de los semi completos de la Asociación Mundial.

Reglamentariamente esta posición es correcta y no puede objetarse, toda vez que Fourie pasaría a ser nuevamente el retador obligado del campeón. En caso de darse las condiciones la pelea se llevaría a cabo en Johannesburgo en febrero de 1976.

En cuanto a Locche —agregó Lectoure— aprovecharé mi viaje a Panamá para prepararle un plan de trabajo. El 10 de enero enfrentará en el Luna Park a Alfonso "Pepermint" Frazer, único pugilista del que todavía no se tomó revancha. En marzo cotejará con el colombiano Emiliano Villa —7º en el ránking mundial—. Luego le conseguiré dos combates más con rivales de fuste y después, entonces, evaluaremos los resultados para intentar esa empresa tan difícil que es disputarle el título a Antonio Cervantes. Con excepción de la pelea por el cetro, las demás se llevarán a cabo aquí".

Con respecto a Bonavena, me manifestó ayer que está dispuesto a enfrentarse nuevamente con Gorosito a diez asaltos el 13 de diciembre próximo como yo lo tenía previsto.

Finalmente Lectoure se refirió a Carlos Monzón, puntualizando que ya se encuentra en la parte más importante de su preparación con vistas al combate que por el título mundial sostendrá el 13 de diciembre en París frente al franco-tunecino Gratien Tonna, Carlos ya se entrenó ayer y hoy con su "sparring" de Las Bahamas, Baby Rolle, en forma intensa causando gran impresión.

Lectoure cerró el diálogo dando a conocer el programa de peleas que ocuparán la cartelera del estadio de Lavalle y Bouchard en las próximas 5 fechas: el sábado próximo se enfrentarán los medio medianos Daniel González y Mario Guillotti; el 29 de noviembre el campeón argentino de los moscas Juan José Brizuela expondrá su título frente al entrerriano Rodolfo Rodríguez; el 6 de diciembre cotejarán el invicto Mario "Cirujano" Ortiz y el campeón chileno de los livianos júniors Juan Francisco García; el 13 de diciembre Bonavena-Gorosito, y en la última pelea del año, el 20 de ese mes el titular nacional de los medianos Juan Carlos Bogado expondrá su cetro frente al bonaerense Rodolfo Rosales.

EL DEPORTE NUESTRO DE CADA DIA

Bajo el signo de un entusiasmo renovador dio comienzo en la primera quincena del corriente, la versión 75 del campeonato mendocino de ajedrez. Gente nueva integrando casi más de la mitad de la inscripción de este año, abre la esperanza de que nuestro ajedrez mayor prosiga nutriéndose con nuevos aportes, inquietudes y deseos de progreso. A los veteranos nombres de Manuel Pereyra —actual campeón—; Pasero, tantos años con el título, Mac Kay, Vericat y Rolando Mavric, figura ésta que se ha constituido en uno de los juveniles más completos con que cuenta el tablero provincial (campeón del 72 y vice en el 73 y 74), hay que agregar al representante de la rama estudiantil de la UNC, Rodolfo Tarántola, el vigoroso Oscar Fogliati, Juan Fernández, joven que retorna a las lides del tablero, Jorge Fernández, actual campeón juvenil de sólo 16 años debuta en ésta —para él— emocionante confrontación y Vicente Arias tenaz estudioso del juego ciencia.

Dejando el clima de "partidas a muerte" que privó hasta la cuarta rueda, la tabla tras seis reuniones cumplidas ofrece las siguientes alternativas —incluida la deserción lamentable de Duncan Mac Kay que por razones de salud debió resignar la prueba, R. Mavric, invicto con 4 puntos; Juan Fernández, 3½; O. Fogliati y Jorge Fernández 3; M. Pereyra, P. Pasero y F. Vericat con 2¼, cerrando el marcador V. Arias con 1½ punto.

Aprovechando la circunstancia de estarse ventilando, una vez, este galardón de tanta trascendencia en el ajedrez mayor de Mendoza, se nos hace oportuno comentar la necesidad cada vez más imperiosa de darle a esta confrontación el alcance territorial que indudablemente debe tener. No es posible que la representatividad del título máximo del ajedrez mendocino solo atañe, en su aspecto selectivo, al ámbito que depende prácticamente de lo capitalino. Es hora ya para que las dos federaciones de nuestro medio —la Mendocina y la Sur Mendocina— convengan y establezcan definitivamente, la disputa del título de un campeón provincial, organizando los matches anuales pertinentes.

Estimamos que aparte de una necesidad, esto implica completar el ajedrez promocional, con la valiosa intervención de una zona que, como la sureña, ha dado tantos y tan prominentes valores al juego ciencia de Mendoza.

Simultáneas

Con motivo de inaugurar las nuevas instalaciones en su sede de Boulogne Sur Mer 241, el Círculo de Suboficiales de las Fuerzas Armadas ha organizado entre otras actividades deportivas, una sesión de partidas simultáneas de ajedrez que estará a cargo del subcampeon mendocino Rolando Mavric y la colaboración de H. Espinosa. La misma se efectuará el próximo sábado 22 a las 10, habiéndose solicitado a los suboficiales que deseen intervenir, inscribirse hasta el día 20, a las 18.

Karate: curso en 2 entidades

El Club Independiente Rivadavia, comunicó que el 21 del corriente iniciará un curso intensivo de verano, de Tang Su Do (Karate Coreano), escuela Mu Duk Kwan, filial Mendoza de la Federación Argentina de Tang Su Do. Las clases estarán a cargo del profesor Francisco Blotta.

Los cursos se dictarán los días lunes, martes, miércoles y viernes de 21 a 23 en los jardines de la pileta de natación.

Las inscripciones serán para socios y no socios de la institución, sin limitación de edad y sexo.

En el Círculo de Suboficiales

El Círculo de Suboficiales de las Fuerzas Armadas, filial Nº 1 Cuyo, ubicada en calle Boulogne Sur Mer 241, de Ciudad, hizo saber que el 24 del actual comenzará a dictarse un curso intensivo de Tang Su Do (Karate Coreano), escuela Mu Duk Kwan y de Aikido.

Los cursos se dictarán los días lunes, martes, jueves y viernes de 19 a 21, estando reservados para socios y no socios, sin limitación de edad y sexo.

Se festejará el aniversario de avión escuela

El Aero Club Mendoza, se encuentra abocado a la preparación del acto para festejar el 30º aniversario de su avión escuela Piper P.A.11 matrícula LV-XTL y sus 15.000 horas de vuelo. La cena para conmemorar ese acontecimiento, se realizará el 6 de diciembre próximo. Las tarjetas para asistir a la cena, pueden solicitarse a los teléfonos 223916 y 244472.

Dijo Pambelé "Dos bolsas grandes con Durán y Nápoles"

CARACAS, 18. (Télam-AFP). — El colombiano campeón mundial medio mediano liviano, Antonio Cervantes, "Kid Pambelé", anunció hoy aquí que désea "dos bolsas grandes con Durán y Nápoles" para retirarse del boxeo.

Indicó que desea cerrarle la boca de una vez por todas al panameño Roberto Durán y enfrentar al cubano-mexicano "Mantequilla" Nápoles.

Dijo que, además de representar ambos pleitos mucho dinero, tiene la seguridad de derrotar a ambos.

Ratificó que su apoderado Ramiro Machado está en conversaciones acerca de una pelea en Sudáfrica con Forman Sangipani y otra en Puerto Rico con Frankie Benítez. En ambos casos ofrecen cien mil dólares.

Pambelé regresó a Venezuela el domingo pasado. Anunció que viajará a Cartagena, Colombia, a pasar una temporada con sus familiares antes de reintegrarse al gimnasio aquí en Caracas.

Representativo de la U.N.C. que se adjudicó el primer torneo femenino de hándbol "Lucio Arias" que organizó el Centro Cultural Nº 1 de la Municipalidad de la Capital.

Campeones de hándbol

Visitaron LOS ANDES, las flamantes campeonas juveniles de hándbol representantes de la U.N.C. "A" que ayer se adjudicaron en forma brillante, al vencer por cuatro tantos contra tres a su similar de la U.N.C. "B", el torneo femenino de hándbol "Lucio Arias".

El campeonato que fue organizado por la jefatura de Educación Física del Centro Cultural Nº 1, dependiente de la Municipalidad de la Capital, contó con la participación de los conjuntos de Independiente Rivadavia, Avelino Maure, Centro Cultural Nº 1, U.N.C. "A" y U.N.C. "B". El conjunto campeón, que perdió solo un partido durante el desarrollo del torneo, frente a los "Azules", fue integrado por Betty Manzur, Nora Foncea (Cap.), Graciela Kaluza, Cristina Quiroga, Claudia Domínguez, Manuela Scarfuzza, Liliana Aznar y Gabriela Krojzl. Directora técnica, Mirtha Nasser.

La fiesta del tenis se realizará el 29

La Federación Mendocina de Tenis hará realizar el sábado 29 del corriente la fiesta del tenis. El acto tendrá lugar en el Andino Tenis Club. La fiesta será en honor de los 18 clubes afiliados.

Campeonato de hóckey sobre patines

BUENOS AIRES, 18. (Télam). — En las nuevas instalaciones que posee el Rácing Club, en su anexo de Villa del Parque —Nogoya 3045—, desde mañana y hasta el 23 del actual en horario nocturno, se disputará la tradicional copa de campeones de Hóckey Sobre Patines de la República Argentina.

Este torneo contará con la participación de los equipos campeones de Mendoza, San Juan, Misiones, Buenos Aires y Capital Federal, los que junto con Rácing (actual campeón), dirimirán supremacías de este deporte en nivel nacional.

Polo

BUENOS AIRES, 18 (Télam). — Santa Teresa se impuso esta tarde a Jóckey Club Pergamino por 6 a 4½, en encuentro de polo disputado en la cancha número dos de Palermo, correspondiente al torneo con ventajas, copa "Provincias". El otro cotejo programado, para hoy, entre Cerro Pampa-Concepción, fue diferido para la próxima semana.

El partido fue equilibrado en sus dos primeros chukkers, luego y merced al brillante desempeño del mexicano Herreras, que estuvo bien secundado por Jauregui, el ganador tuvo el control de la bocha, descontó la ventaja concedida y se erigió en justiciero ganador.

Las formaciones de los respectivos cuartetos y los goleadores del contejo fueron estos:

—Santa Teresa: Ricardo Carnades (6) 2 goles., Antonio Herrera (7) 3 goles; Miguel Lalor (5) y Carlos Jauregui (7) 1 gol. Total: 25.

—Jóckey Club-Pergamino: Miguel Lagos Marmol (5), 1 gol; Rodolfo Lagos Marmol (5); Eduardo Novillo Astrada (7), 2 goles y Alberto Lagos Marmol (6). Total: 23.

Fueron jueces Manuel Maguirre y José Azumendi y árbitro Luis Duggan.

Constitución se impuso

SAN RAFAEL. — Constitución superó por 2 a 1 a Balloffet, y El Porvenir empató 2 a 2 con Cuadro Nacional. Ambos partidos corresponden a la quinta fecha del petit torneo de la categoría primera "B", de donde surgirá el campeón de la presente temporada, y que se adjudicará el derecho de intervenir el año venidero en el círculo superior.

Dóping

LONDRES, 18 (UPI). — La Federación Internacional de Atletismo Amateur expulsó a tres deportistas europeos y les prohibió participar en competencias por usar drogas estimulantes de los músculos.

La drástica determinación originó controvertidas reacciones en toda Europa y trajo a la luz pública uno de los problemas que enfrenta actualmente el Comité Olímpico Internacional (COI), cuya comisión hará exámenes sobre las drogas estoides en las olimpíadas del año próximo.

El director ejecutivo de la FIAA, John Holt, dijo que las pruebas en que se detectaron las anormalidades fueron hechas en las semifinales de la Copa Europea realizadas en el Crystal Palace de Londres, en las finales de Niza y en el campeonato juvenil de Atenas.

"Los competidores no podrán participar en pruebas deportivas por el resto de sus vidas", agregó.

Las pruebas, diseñadas por médicos británicos hace dos años, solo pueden detectar las drogas recién administradas. Un atleta puede dejar de tomar la droga esteroidal un mes antes de la competencia y evitar ser descubierto.

La identidad de los atletas castigados no ha sido dada a conocer.

Gran Premio de T. C. y F. 1 internacional

BUENOS AIRES, 18 (Télam). — El 50º gran premio de Turismo Carretera 1975 "Argentina 78" se efectuará entre el 7 y el 14 de diciembre próximo, y están adelantadas las gestiones para la realización del gran premio internacional de fórmula 1, en programa para el 12 de enero de 1976.

Esos fueron los anuncios más trascendentes de la conferencia de prensa efectuada hoy en la sala de secciones de la comisión directiva del Automóvil Club Argentino, convocada por las autoridades de la casa.

La reunión fue presidida por César Carman (presidente del ACA) y estuvieron presentes, entre otras personalidades del quehacer automovilístico, Federico Lajud (vicepresidente del ACA), Juan Carlos Bachini (integrante del comité ejecutivo del CADAD), Octavio Suárez (presidente de la ACTC), Juan Manuel Bordeu (vocal de la comisión directiva del ACA), Héctor Staffa (miembro de la comisión de carreras del ACA) y Rafael Sierra (presidente de la comisión de carreras del ACA).

Sobre el gran premio de Turismo Carretera se informó que tendrá una extensión de 2.127 kilómetros y constará de cuatro etapas, de acuerdo con el siguiente detalle:

1) Paraná-Concordia (537 km.), 2) Concordia-Oberá (630 km.), 3) Oberá-Corrientes (407 km.) y 4) Corrientes-Paraná (553 km.). Se distribuirán en total 1.196.178,40 pesos en premios en efectivos.

Con relación a la organización de la competencia de fórmula 1 internacional, Juan Manuel Bordeu, quien regresó recientemente de Europa, donde estuvo realizando gestiones atinentes a la misma, señaló que "se logró de la asociación de constructores de fórmula 1 una rebaja de 25 mil dólares de los derechos que perciben por competencia. En consecuencia efectuar la temporada significara un desembolso de 260 mil dólares.

Otra cosa que se consiguió es que los transportes de máquinas y repuestos los realice el país organizador por su cuenta, sin ningún tipo de imposiciones".

"Todos los demás detalles, tales como autorización de la Federación Internacional de Automovilismo, fecha de realización y concurrencia de pilotos están asegurados", agregó el ex piloto y actual dirigente del ACA.

Juegos panamericanos silenciosos en México

MARACAIVO (Venezuela), 18 (UPI). — Argentina venció a México en Fútbol, pero cayó ante Venezuela en vóleibol, en la primera jornada de las competencias de los juegos panamericanos silenciosos que se realizan en esta ciudad con participación de atletas sordomudos de 11 países del hemisferio.

El Argentino Oscar Serfreneiter consiguió el único gol de su equipo en el encuentro en que Argentina venció a México, al inaugurarse el campeonato de fútbol.

En el otro encuentro Ecuador venció por tres a cero a Venezuela con goles conquistados en el segundo tiempo por Luis Carrera.

Los dos primeros equipos en el certamen se clasificaron para asistir en representación de latinoamérica el campeonato mundial de fútbol que se realizará en Rumania el próximo año, segun anunciaron hoy los organizadores.

El vóleibol Venezuela venció por tres a cero a Argentina. Los parciales fueron 15-3, 15-2 y 15-2.

Los panamericanos, que sustituyen a los juegos latinoamericanos silenciosos, que se realizaban en Buenos Aires, continuaron hoy con la disputa de competencias de ajedrez, natación, básquetbol y tenis de mesa.

TORNEOS "EVITA" Y "HOMBRE NUEVO"

El equipo de vóleibol CE.PA.DA, que representó a Mendoza, en los torneos "Evita" y "Hombre Nuevo", que se disputaron en el embalse de Río Tercero. Se clasificó campeón nacional en la categoría menores.

CE.PA.DA. campeón

Visitaron la sección deportes del diario LOS ANDES, los integrantes del equipo de vóleibol CE.PA.DA., dirigidos por el profesor Ricardo R. Soloa, quien nos informó sobre la campaña desarrollada por los menores en el Embalse de Río Tercero de la provincia de Córdoba, obteniendo el título de campeones nacionales 1975, de los torneos "Evita" y "Hombre Nuevo" al vencer en el partido final a Buenos Aires por 15-11 y 15-10.

La campaña

En los encuentro clasificatorios, Mendoza venció a Catamarca por 15-2 y 15-4; a Entre Ríos por 15-3 y 15-3; a Santiago del Estero por 15-4 y 14-0; a Capital Federal por 15-13, 11-15 y 15-13.

En la semifinal con Córdoba, Mendoza venció por 15-2 y 15-4 y en el encuentro final, por el título, el equipo mendocino cumplió una destacada actuación imponiéndose por 15-11 y 15-10.

El equipo

Federico Zalazar (Cpa.), Ricardo Frugoni, Fabian Cavero, Daniel Muslera, Arnaldo Alvarez, Claudio Arellano, Marcelo Aguilera, Guillermo Faura, José Lescano y Carlos Camus. Director técnico, profesor Ricardo R. Soloa.

"Anna de Castellani" Anzorena le ganó a Talleres la final

Un triunfo inobjetable logró Anzorena sobre Andes Talleres en la final del torneo de básquet "Ana de Castellani". El equipo de la calle Suipacha, tuvo más temple y capacidad basquetbolística. Andes Talleres fue un digno subcampeón, que llevó en gran parte del encuentro ventajas en el marcador parcial. Restando tres minutos, los "Azulgranas" ganaban por seis puntos arriba en el tanteador. A partir de ahí, Anzorena impuso una tarea eficaz, respaldada en el gol de Juan Carlos Rodríguez y en la multiplicidad de Luis Rodríguez. Estas individualidades sirvieron para desequilibrar la lucha en favor de Anzorena. De esa forma, el conjunto dirigido por Pérez se hizo dueño de la realización 1975 de la copa "Anna de Castellani".

Síntesis

Andes Talleres (54): L. Armendáriz (Cap.) (4), R. Estalles (19), O. Toledo (6), Roberto Brioude (9) y Raúl Brioude (6), en la formación inicial. Actuó además E. Peralta (10). D.T.: H. Carra.

Anzorena (58): D. Rodríguez, M. Daprá (8), L. Rodríguez (6), J. C. Rodríguez (20) y F. Negri (6), en la formación inicial. Jugaron también M. Garcés (13) y H. Velázquez (4). D.T.: F. Pérez.

Arbitro: J. Delgado.

El argentino de alas delta en diciembre

El Club CIDCAVA de Mendoza, dispuso postergar el campeonato argentino de alas Delta, que se iba a realizar el último fin de semana. El torneo se efectuará los días 6, 7 y 8 de diciembre próximos. La postergación servirá para mejorar la infraestructura en el deltódromo Oeste del dique Papagallos.

El domingo habrá asamblea en Godoy Cruz

El próximo domingo se realizará en Godoy Cruz Antonio Tomba la asamblea general ordinaria. El acto comenzará a la 8 en su sede social, ubicada en Balcarce 7 de Godoy Cruz. En esa oportunidad, se realizará la elección de nuevas autoridades de la comisión directiva. El club "Bodeguero" informó que para tener derecho a participar de la asamblea, el socio deberá contar con una antigüedad de por lo menos seis meses y estar con el pago de la cuota social al día.

Semifinales en Río III

EMBALSE RIO TERCERO, (Córdoba), 18 (Télam). — Los resultados de las pruebas semifinales, de la categoría cadetes masculinos, de los torneos infantiles "Evita" y juveniles "Hombre Nuevo", que se disputan aquí, organizados por la Secretaría de Deportes y Turismo, dependiente del Ministerio de Bienestar Social de la Nación, fueron los siguientes:

Fútbol: Capital Federal 1, Formosa 0; Santa Fe 6, Chaco 1.

Tenis: Entre Ríos 2, Córdoba 0; Buenos Aires 2, Misiones 0.

Voleibol: Mendoza 2, Capital Federal 0; Santa Fe 2, Río Negro 0.

Hándbol: Buenos Aires 19, Córdoba 27; Capital Federal 17, Mendoza 6.

Ajedrez: Córdoba 3, Capital Federal 1; Chaco 3½, Corrientes ½; Buenos Aires 4, Santa Cruz 0; Salta 3, Chubut 1; Misiones 1½, Entre Ríos 2½; Mendoza 2, La Pampa 2; San Luis 3, Río Negro 1; San Juan 2, Santa Fe 2; La Rioja 0, Jujuy 4; Formosa 1, Catamarca 3; libre: Tucumán.

FOTOS CARNET
FOTO ALADINO
EN SU NUEVO LOCAL
San Juan 1392 - Tel. 218285
Mendoza.

Edictos Judiciales

EDICTO. — Caja de Seguro Mutual Ley 1828, cita cinco (5) días beneficiarios Pedro Meilan Murrieta para reclamos derechos seguro mutual. Antonio Eduardo Schillagi - Director - Gerente.
17|11|C|431|21|11

EDICTO. — Caja de Seguro Mutual Ley 1828, cita cinco (5) días beneficiarios Orlando Samuel Ormeño Palacio para reclamos derechos seguro mutual. - Antonio Eduardo Schillagi. Director - Gerente.
17|11|C|247|21|11

EDICTO. — Caja de Seguro Mutual Ley 1828, cita cinco (5) días beneficiarios Jofré Chambouleyron Tarral para reclamos derechos seguro mutual, Antonio Eduardo Schillagi. Director - Gerente.
17|11|C|139|21|11

EDICTO. — Caja de Seguro Mutual Ley 1828, cita cinco (5) días beneficiarios Nélida Hidalgo Mendoza de Sanicovich ó Nélida Hidalgo Vda. de Alvarez Palacios para reclamos derechos seguro mutual. Antonio Eduardo Schillagi. Director - Gerente. 17|11|C|202|21|11

EDICTO. — Juez Segundo Juzgado de Menores, autos Nº 85.828 "Nóbile José A. y Ots. Visitas - Alimentos" cita y emplaza por término diez días a señor Jacinto Nóbile para que comparezca a estar a derecho. Secretaría (Mza.), Noviembre 6 de 1975. Alejandro A. Jara. Secretario. 17|11|C|900|21|11

EDICTO. — A herederos de Avelino Oscar Maure, cita Caja de Jubilaciones y Pensiones de Mendoza, reclamar derecho Pensionario, bajo apercibimiento legal, Expte. Nº 34.013. - Dr. Pedro J. I. Sin, Asesor Letrado.
18|11|C|862|22|11

EDICTO. — Caja de Seguro Mutual ley 1828, cita cinco (5) días beneficiarios Tráncito Galbán o Ernesto Galván para reclamos derechos seguro mutual. Antonio Schillagi, director gerente.
18|11|C|214|22|11

EDICTO SUCESORIO. — Juez Tercer Juzgado Civil Gral. Alvear, cita y emplaza herederos y acreedores de Petrona Hortensia Lemos Hortencia Lemos y Felipe González, comparendo cinco Diciembre próximo diez horas. Bonifacio López M., Secretario.
18|11|F|27319|22|11

EDICTO. — Segundo Juzgado Civil San Rafael, secretaría 4, autos 16.326, cita interesados sucesión José Ladislao Quintana, audiencia 1º diciembre 1975, hora 8.30. - Elda I. Savoy, secretaria.
18|11|F|27362|27|11|A

EDICTO. — Juez Décimo Juzgado Civil cita herederos y acreedores Lino Agüero comparendo veintinueve de noviembre próximo nueve horas. Expte. 7533. - Juan Carlos Calderón, Secretario.
5|11|C|723|19|11|A

EDICTO. — Juez Cuarto Civil cita y empleza herederos y acreedores Osvaldo Elso Mazzei, comparendo cuatro diciembre próximo nueve horas. Expte. 69.777. - Susana M. Durán. Secretaria.
6|11|C|17|2|12|A

JUEZ Décimo juzgado Civil cita herederos y acreedores Audelina Rodríguez de Godoy, comparendo cuatro de diciembre próximo, diez horas. Expte. 10741. Juan Carlos Calderón, secretario.
6|11|C|115|19|11|A

EDICTO. — Juez Tercer Juzgado Civil cita herederos y acreedores Alejandrina o Alejandrina Juana Gallegos Vda. de Balloffet, comparendo Dieciocho de Diciembre próximo a las once y treinta horas. - Arnaldo Andrés Frigerio. Secretario.
6|11|C|165|19|11|A

EDICTO. — Juez Tercer Juzgado Civil, cita herederos y acreedores de Ana Lucía Tartaglia, comparendo once de diciembre próximo once y treinta horas. - Arnaldo Andrés Frigerio, Secretario.
11|11|C|024|21|11|A

EDICTO. — Juez Primer Juzgado Civil, cita y emplaza herederos y acreedores de Justiniano Antonio Leyes comparendo tres de diciembre diez horas. Expte. Nº 118.789. - Luis A. Benvenuto, Secretario.
11|11|C|255|21|11|A

EDICTO. — Juez Noveno Civil cita emplaza herederos acreedores de Dominga Díaz de Cáceres comparendo dos diciembre próximo nueve horas. Expte. 102633. - Juan Gutiérrez Cassabe, Secretario.
11|11|C|308|21|11

EDICTO. — Juez Tercer Juzgado Civil, cita a herederos y acreedores de Delia Malatesta de Olivo, comparendo once de Diciembre próximo once treinta horas. - Arnaldo Andrés Frigerio, Secretario.
11|11|C|325|21|11|A

EDICTO SUCESORIO. — Juez Octavo Civil, cita herederos y acreedores, Pascual Biscarra Soto. Audiencia: Once de diciembre próximo, doce horas, expediente 38369. Oscar Willian Tello. Secretario.
11|11|C|634|21|11|A

EDICTO. — Juez Trece Civil hace saber que por este tribunal se tramitan los autos Nº 64.762 "Allegritti Ernesta por suc.", los que corresponden a Ernestina o Ernesta Allegritti y no Allegretti. Oscar Balmes, Secretario.
13|11|C|409|19|11|A

EDICTO. — Orden Segundo Juzgado Civil, Secretaría 2, autos 101505 "Lombardi Carlos contra José G. Villegas y otro, ejecución hipotecaria", Joaquín Cano Lavado, Martillero, Matrícula 425, rematará 11 Diciembre 1975, diez horas, frente Secretaría pasillo Primer Piso Ala Norte Palacio Justicia: Inmueble propiedad demandados ubicado en calle Matienzo 2406, Departamento Las Heras (Mendoza). Superficie 428 m2. Límites: Norte, Lote 14 en 36 m.; Sud, calle Juan Cornelio Moyano en 33,17; Este, calle Pública Benjamín Matienzo en 9,17 m.; Oeste, parte Lote 16 en 12 m. Inscripto Padrón Territorial y Municipal Nº 7.101/3 Registro Propiedad Nº 13.158 fs. 325 Tomo 46 "D", Departamento Las Heras. Dispone agua, luz. Por calle Matienzo existe casa construcción adobe y ladrillo, estado precario, tres habitaciones 4,00x4,00 aproximadamente, w. c. con pozo sin techo, por calle Cornelio Moyano cuatro habitaciones 4,00x4,00, un Departamentito independiente 3 habitaciones, corredor, pisos únicamente contrapisos, cielorrasos, caña vista, regular estado, ocupada por cuatro inquilinos sin contrato calle sin hormigonar. Deudas: Contribución Directa: años 1973-75 $ 232,50. Municipalidad: años 1974-75, $ 581,40 a reajustar momento pago. Gravámenes: Embargo de autos $ 7.800,00. Hipoteca 1er. grado a favor Castillo Castillo Samuel $ 31.000,00; Embargo expediente 8640 "Spinoza Florencio Raúl contra José Villegas y otro ejecución hipotecaria" 10º Juzgado Civil $ 3.430,00. Avalúo Fiscal, $ 15.750.000. Base remate: 70% Avalúo $ 11.025.00. Seña 10%, comisión Martillero 3%. Saldo aprobarse remate. Títulos agregados en autos, no admitiéndose reclamos posteriores a subasta. Informes: Secretaría actuante o domicilio Martillero: San Martín 1780. Teléfono 259920. Ciudad.
13|11|C|500|25|11|A

EDICTO. — Juez Décimo Juzgado Civil cita herederos y acreedores de Fermín Bustos comparendo dieciocho de Diciembre próximo nueve horas. Expte. número 2659/8705. - Juan Carlos Calderón, Secretario. 13|11|C|447|25|11|A

EDICTO — Juez Sexto Civil, cita y empleza a herederos acreedores José Roque González, comparendo dieciocho de diciembre próximo, once y treinta horas. - Alberto J. Sacchi Yori, Secretario.
13|11|C|060|24|11|A

EDICTO. — Juez Sexto Juzgado Civil, autos 82.073, "Saleg Juan Carlos c/María del Carmen Servant. Declar. Ausencia", Notifica a María del Carmen Servant ignorado domicilio, se ha declarado su ausencia con presunción de fallecimiento estableciéndose como día presuntivo de su muerte el 18-5-69. Alberto J. Sacchi Yori. Secretario. 17|11|C|155|21|11|A.

EDICTO. — Juez Segundo Juzgado Civil San Rafael, cita herederos y acreedores Fernanda Márquez de Moreno, audiencia cinco diciembre ocho y treinta. Autos 16.488. - ELDA I. SAVOY, secretaria. 19|11|F|27467|1|12|A

EDICTO. — Octavo Juzgado Civil, Autos Nº 36.025: "Dirección Prov. Vialidad c/ Antonio Di Mateo y Rodolfo Marino Barros p/ Expropiación". Cita, emplaza diez días a demandados y/o herederos o interesados rasgo terreno ubicado en Carril Rodríguez Peña, Maipú; superf. total 3.000,62 mts.2, inscripto Registro Propiedad Raíz Mza. Nº 18037, fs. 549, Tº 81 "D" - Maipú, bajo apercibimiento se representados Defensor Oficial. (Art. 22, inc. 3º) Dec. Ley 1447/75, Arts. 82 y 72 C.P.C.) - Oscar William Tello. Secretario. 19|11|F|27579|28|11

EDICTOS. — Juez Tercer Juzgado Civil, cita herederos y acreedores Esther María Emilia Riva audiencia comparendo diecinueve diciembre próximo doce horas. Mendoza, noviembre 11 de 1975. - Arnaldo Andrés Frigerio, Secretario.
19|11|C|283|19,23,28|11|5v|15|12

EDICTO. — Juez 5º Civil hace saber interesados autos Nº 76.193 "Rosas Julio Andrés A. y Valentina Irene Sosa de Rosas por Canc. de Letra" siguiente resolución: Mendoza, 28 octubre 1975... Resuelvo: 1º) Disponer cancelación Letra Cambio Nº 143838 suscripta por Roberto Scequeiros por $ 10.000 vencimiento 13 octubre 1975 aceptada Banco Unión Comercial e Industrial, tenedores Julio Andrés Atalivar Rosas y Valentina Irene Sosa de Rosas. - 2º) Publíquese edictos haciendo saber esta resolución por quince días Diario LOS ANDES, notifíquese girado y librador. 3º) Transcurridos sesenta días desde fecha última publicación, los peticionantes podrán solicitar pago letra cuya cancelación se persigue. 4º) Constitúyase en autos fianza a satisfacción Juzgado. Reg. rep. y notifíquese. Fdo. Dr. Francisco A. Lucena Carrilo. Juez. - María Elena Ayora. Secretaria.
19|11|C|109|3|12

EDICTO. — Juez Noveno Civil notifica en autos 102608 "Pérez de Aguilera María del Carmen c/Alberto Aguilera por nul. matrim.", a Alberto Aguilera de ignorado domicilio, traslado demanda veinte días para comparecer, responder y fijar domicilio legal, bajo apercibimiento arts. 21, 74, 75 y 167 del C.P.C. Fdo.: Dr. Osvaldo Bourguet - Juez. Juan Gutiérrez Cassabe, Secretario.
19|11|C|112|24|11|A

EDICTO. — Segundo Juzgado Civil Tercera Circunscripción cita herederos y acreedores de Pedro Francisco Ivars. Comparendo: Diciembre tres, once y treinta. - Esc. Act. Pedro Josefina Messina. Secretario. 19|11|C|120|1|12|A

EDICTO. — Juez Tercer Juzgado Civil, autos Nº 104.657 "Cast

CORREO ARGENTINO Mendoza
Franqueo a Pagar
Concesión Nº 228
Tarifa Reducida
Concesión Nº 47/Dto. 8º

LOS ANDES

MENDOZA — Miércoles 19 de Noviembre de 1975 — Año XCIV — Núm. 31.103

Esta noche Anzorena y Atenas

Se juega esta noche la sexta del torneo superior de básquetbol. El encuentro que se destaca de la jornada es el que jugarán Asociación Deportiva Anzorena y Atenas Spor Club. Ambos son punteros invictos juntamente con Andes Talleres.

El programa se completa con los siguientes partidos: Agua y Energía vs. U.N.C.; Israelita vs. Regatas; Villa Hipódromo vs. Andes Talleres; San Martín vs. Guillermo Cano y Rivadavia vs. San José.

A las 20.45 jugarán las reservas y a las 21.45 están anunciados los partidos principales, a excepción del encuentro que se jugará en Rivadavia que se iniciará 15 minutos más tarde.

El plantel de Gimnasia practicó en la víspera

Ayer realizó la primera práctica semanal el plantel superior de Gimnasia y Esgrima, en su preparación para el partido que debe sostener con Estudiantes de La Plata por la 15ª fecha del torneo Nacional.

Los futbolistas trabajaron primero ligeramente con ejercicios y posteriormente se efectuó una práctica de fútbol. El plantel tiene un solo jugador con problemas. Es Oscar Angel Palavecino, que presenta un cuadro clínico de sinusitis. Ayer debió dejar el entrenamiento a raíz del malestar que experimenta. Al puntero se le hará en la fecha una radiografía y permanecerá con atención médica. Se informó que Palavecino igualmente estaría en condiciones de actuar en La Plata.

Oscar Angel Palavecino importante pieza del ataque gimnasista padece de sinusitis. No obstante, se dijo, estará en La Plata.

El partido

Aún no hay definición sobre la fecha en que se jugará el encuentro de Estudiantes y Gimnasia. El programa de la A.F.A. lo asigna para el viernes para ser televisado en directo, pero en los últimos días algunos clubes han solicitado al organismo mayor de nuestro fútbol, que todos los partidos de la 15ª fecha se jueguen el domingo próximo para evitarse cualquier tipo de especulaciones ante la inminente clasificación de los equipos.

Gimnasia y Esgrima, por su parte, al tener conocimiento de ese petitorio, remitió un telegrama a la A.F.A., donde apoya toda iniciativa que solicite se juegue totalmente la 15ª fecha el próximo domingo.

Por esta causa, no se ha determinado el día en que viajará la delegación "Blanquinegra" a Buenos Aires. Si se confirma la fecha del viernes para el partido, el "Lobo" viajaría mañana. Si se juega el domingo lo haría el sábado. Se sabe que la delegación irá presidida por el doctor Guillermo Mosso.

Traslado de simpatizantes

El club Gimnasia y Esgrima anunció que en su secretaría se inscribe a los interesados en viajar a La Plata. Hoy se atenderá todo el día a ese efecto, o bien se reservan plazas a los teléfonos 216322 y 244495.

En Talleres practica el seleccionado

Hoy a las 16.30, en las instalaciones de Andes Talleres, practica el seleccionado de la Liga Mendocina de Fútbol. Los jugadores que integran el conjunto son los siguientes: Raúl Tamagnone, Ernesto Garín, Jorge Gramari, Jorge Cattáneo, Hugo Bayón, Pedro Sartirana, Hugo Pereyra, Raúl Signorelli, Osvaldo Mosconi, Raúl Zolorza, Juan Carlos Ibáñez, Raúl Muñoz, Andrés Molina, Carlos Morandini, Eusebio Ibáñez, Héctor Suárez, Alberto Hita, José Santiago Tello y Eduardo Maryllack.

Director técnico José Ufano; médico Lorenzo Di Marco, masajista, Amado Astorga y utilero Mario Palleres.

Reunión en Guatemala de la cúpula del fútbol mundial

Desde ayer está reunida en Guatemala la cúpula del fútbol mundial, encabezada por su presidente Joao Havelange. Se tratará todo lo relacionado con el Mundial 78, vale decir, el informe que proporcionarán los dirigentes que visitaron recientemente a la Argentina, y luego otros aspectos relacionados con el torneo. Se analizará el sistema a aplicar para las eliminatorias, programa de partidos y posible costo de entradas. Participan en las deliberaciones en representación de nuestro país el presidente de la AFA David Bracutto y el secretario, señor Paulino Niembro; además, periodistas argentinos especialmente invitados.

Con referencia a ello y como eco de la reciente visita, seguidamente se hace una relación de la entrevista realizada en el hotel Sheraton, de Buenos Aires entre la gente de la FIFA y un grupo de periodistas.

La conclusión de las contestaciones arrojaron un saldo altamente positivo para nuestro país. El alemán Hermman Neuberger, presidente del Comité Organizador para el Mundial 78; el irlandés René Courte, jefe de Relaciones Públicas y Prensa, y el chileno Juan Goñi, vicepresidente de la FIFA fueron categóricos en sus juicios. Dijo Neuberger que en julio de 1966 la FIFA designó a la Argentina para el Mundial 78 y que esa situación no ha variado en lo más mínimo. Si la Argentina continúa con el mismo ritmo de trabajo y el gobierno entrega normalmente los fondos que ha destinado para las obras, nosotros creemos que las obras estarán cumplidas inexorablemente para la fecha prevista, que es diciembre de 1977. Más aún, con profunda satisfacción, hemos recibido la noticia de que en Mendoza, que es donde están más adelantados los trabajos, podrían inspeccionarse en forma definitiva para octubre del 77. Todo lo visto en Mendoza, Córdoba y Mar del Plata, nos da una tranquilidad total. Y enfatizó que "el campeonato ha sido confiado a la Argentina y estamos convencidos que se hará con todo éxito".

Por su parte, René Courte afirmó que los únicos que pueden evitar que el Mundial 78 se haga en la Argentina son los propios argentinos si no cumplen con las obras proyectadas. Pero él se manifestó seguro que eso no sucedería, porque aquí se cumplirá a satisfacción con todo. En un momento dado y en repuesta a algunas dudas planteadas dijo firmemente: "Tengan fe en sus propias fuerzas realizadoras los argentinos, y tengan confianza también en nosotros que sabremos responder con la nobleza que ustedes merecen. No se hagan eco de las noticias malintencionadas que se publican en el exterior; son informaciones sin fundamento. En Italia algo se dijo adverso a la Argentina. Pero sin razón y fue fácilmente rebatido por dirigentes responsables. Si se hace un parangón entre lo que había en Alemania dos años antes del campeonato allí disputado, y lo que ofrece ya la Argentina, pueden estar bien tranquilos ustedes, porque da la pauta de que todo anda muy bien".

El chileno Juan Goñi, manifestó que se llevaban una excelente impresión de lo visto en la Argentina. "Si esto continúa así el éxito argentino es un hecho. A las naciones que son sedes del mundial cada vez se les exige más, pero la Argentina ya a esta altura ofrece amplias seguridades del cumplimiento de todo lo planificado. En Guatemala informaremos al resto de la Comisión de F.I.F.A. No podemos adelantar nuestra opinión oficial, pero saquen ustedes conclusiones", terminó diciendo sonriente el dirigente trasandino.

Finalmente, Hermman Neuberger expresó su agradecimiento, en nombre de todos los dirigentes visitantes, por las atenciones recibidas de A.F.A., el pueblo argentino y la prensa en general.

Mario Ortiz y Modesto Gómez durante la visita que realizaron a LOS ANDES.

Mario Ortiz reaparece frente a Maldonado

Visitaron LOS ANDES acompañados por el promotor Leonardo Paludi, los púgiles Mario Ortiz y Modesto Gómez, que el próximo viernes se presentarán en el ring de la Asociación Mendocina de Box.

Mario Ortiz reaparecerá en Mendoza luego de su actuación en el Luna Park. Lo hará ante un hombre aguerrido como lo es el cordobés Maldonado, vencedor por KO de "Perico" Agüero. Sobre la pelea y su rival, manifestó: "Pienso que voy a estar más tranquilo que otras veces y que el combate puede llegar a durar los 10 rouds, ya que Maldonado es un hombre fuerte, de cuidado. He trabajado con él. Lo conozco y sé que es muy duro".

—De ganar esta pelea, ¿qué pasará con Ortiz en el futuro?

—Para el 6 de diciembre está en programa mi combate en el Luna Park con Juan García, el chileno que recientemente le ganó a Víctor Echegaray. Después, la luna de miel que le debo a mi esposa, descansando hasta fin de año, y en enero, otra vez al gimnasio del Mocoroa.

Junto con Ortiz, Modesto Gómez. Un muchacho sencillo, callado, 21 años, soltero y empleado en el Frigorífico Matadero Mendoza. El viernes efectuará su sexta presentación como profesional. Antes, 4 ganadas y un empate. Nos dijo de su amor por el boxeo, el gimnasio. De sus ganas de medirse con los mejores hombres del país en su categoría, gallo, y de la excelente preparación que ha logrado. Considera que su pelea frente a Humberto Janccoli, será de trámite violento. "Me gusta brindarme para el público. No puedo especular", acotó finalmente con una sonrisa amplia.

El festival se completará con el semifondo de Manuel González y el rosarino Alberto Almirón, pelea que se suspendió el viernes último.

Venta anticipada de entradas

Para el festival del viernes se encuentran en venta desde ayer las entradas. Los interesados podrán adquirirlas en la Asociación Mendocina de Box, Mitre 1771, en horario de 17 a 21. Los precios son los siguientes: Ring side $ 250; palco $ 200; platea $ 150 y popular $ 70. Damas y conscriptos a popular $ 30.

Torneo provincial

Pedal Club recibirá hoy a Independiente

SAN RAFAEL. — Esta noche a las 21.30 en cancha de Avda. Pedro Vargas y Cabildo, Pedal enfrentará a Independiente Rivadavia, en partido correspondiente a la quinta fecha del torneo provincial de fútbol.

Este encuentro debía jugarse en cancha de Independiente, pero esta entidad cedió su condición de local, y se ofreció a jugar en San Rafael, atraído, presumiblemente, por las recaudaciones que se vienen registrando en nuestro medio, muy superiores a las que se vienen haciendo en la capital de nuestra provincia.

El partido ha despertado gran interés, ya que se tiene confianza de que Pedal como local, pueda sacar un resultado favorable, frente a los "azulas" del parque. Dirigirá el señor Alejandro Aset, de la Liga Tupungatina.

Los equipos

Pedal Club: Tazare; Pietrelli, Hernando, Quiróga y Carricondo; Forti, Lara y Bernuez; Sierra, Soria y Estrella.

D.T.: Jorge Julio.

Banco: Arana, Valentini, Omar y Norberto Rodríguez, Lucero y Longo.

Independiente Rivadavia: Antonietti; Bolognesi, Roberto Rodríguez, Sartirana y Chavero; Bazán, Fredes y Mario Rodríguez; Guerrero, Oros y López.

Banco: Garín, Rudaveta, Montaña, Jorge Gómez, Santiago Vergara, Ahumada y Lombardo.

D.T.: Aroldo Darío Cortenova.

Miguel Angel Soria, el ex "Albirrojo" que ahora viste los colores de Pedal. Una pieza importante de los "Tricolores" en el partido de hoy ante Independiente.

GUIA DEPORTIVA

Aniversario

Iniciando los festejos del 66º aniversario del Club Mendoza de Regatas, el domingo próximo, a las 11, se rendirá un homenaje a su fundador, don Emilio Civit, frente al busto erigido en su memoria en el parque General San Martín. A este acto están invitados socios, simpatizantes y deportistas en general.

Básquetbol

Esta noche, a las 21, se jugará básquetbol por el torneo oficial juvenil, de la Asociación Mendocina. En la oportunidad se disputará el partido pendiente entre Murialdo y Godoy Cruz.

—Por el torneo oficial de básquetbol femenino de primera "B", se jugará a las 22.15, el partido entre Giol y Atenas. A las 21, jugarán las cadetes.

Bochas

A partir de las 20.45, prosigue el campeonato de bochas por tercetos que organizó la Asociación Mendocina de ese deporte. El programa a desarrollarse es el siguiente: Vélez Sársfield vs. San Martín; V. Marini vs. Murialdo; Corralitos vs. V. Hipódomo, A. Alvarez vs. Giol; Talleres vs. Cieneguita, e Independiente vs. Agua y Energía. También se cumplirá otra fecha de los torneos de reserva "A", primera y reserva "B", y segundas y terceras "A" y "B".

Por los torneos de cuarta y quinta división se jugará mañana.

Los últimos resultados registrados en primera "A", fueron los siguientes: Villa Marini 13, San Martín 12; Corralitos 18, Vélez Sársfield 8; Agustín Alvarez 18, Murialdo 14; Talleres 13, Villa Hipódromo 18 y Agua y Energía 18, Cieneguita 12.

Fútbol

Hoy se jugará la cuarta fecha del torneo de fútbol de la Administración Pública "Teniente General Juan Domingo Perón". En cancha de Luján, a las 16.15, jugarán Municipalidad de Luján y Sindicato de Vialidad, y a las 18.15, Agua y Energía vs. Construcciones. En Gimnasia y Esgrima, a las 16.15, Banco de Previsión Social enfrentará a M.O.S.P. y a las 18.15, lo harán Municipalidad de la Capital e Irrigación. En Jorge Newbery, a las 16.15, Infantería enfrentará a Bomberos y a las 18.15, lo harán Arquitectura y Tránsito.

Se jugó el sábado la tercera fecha de este torneo, en Zona "A", Municipalidad de la Capital venció a Arquitectura 3 a 2. Irrigación y Banco de Previsión empataron en 2, y M.O.S.P. venció a Tránsito 6 a 2. En Zona "B", se registraron los siguientes resultados: Municipalidad de Luján g.p.; Agua y Energía p.p.; Construcciones 5, Infantería 3, y Vialidad 5, Bomberos 0.

En Zona "A", las posiciones son encabezadas por Irrigación, con 5 puntos, seguida por Banco de Previsión y Municipalidad de la Capital, con 4. En la Zona "B", son punteros Municipalidad de Luján y Construcciones, con 6 puntos, seguidos por Vialidad, con 4 unidades.

Motocross

El sábado se realizó en el circuito "Challaolandia" competencias de motocross, con los siguientes resultados: en categoría 100 cc. se impuso José Luis Bernengo; 2º) Rolando Nativo y 3º) Pedro Sajn. En 125 cc. 1º) Hugo Aballay; 2º) Juan Marchessi y 3º) Francisco J. Riga; y en categoría 175 cc. 1º) José A. Martínez; 2º) Esteban Martínez; 3º) José Ferrigno y 4º) Víctor García.

Papi-fútbol

Prosigue en las instalaciones de Deportivo Maipú, el desarrollo de un torneo de papi fútbol. A las 21, jugarán Establecimientos Elías Latuf vs. Ferreira Electricidad. A las 22 lo harán Baco Metalúrgica vs. Supermercado Juan Cucchiaralli, y a las 23, Roxy Sport enfrentará a Cruceño Publicidad.

Tenis

Mañana se iniciará en horas de la noche, el torneo de tenis "Ciudad de Mendoza", que organizó el Andino Tenis Club, con el patrocinio de la Federación Mendocina.

Este campeonato se disputará en singles y dobles de caballeros, para jugadores de primera categoría y primera selección, que figuren en el ranking de la Federación.

Campeonato argentino

Mendoza y Rivadavia por el desquite el viernes

Con la asistencia de once consejeros, sesionó anoche el consejo directivo de la Liga Mendocina de Fútbol. Luego de leerse el acta de la reunión anterior, hubo un minuto de silencio por el fallecimiento del señor padre del doctor Enrique De Filippo, vicepresidente del organismo.

El primer proyecto de resolución aprobado, fue uno que preparó la comisión de selección. Se refiere al pago de 500 pesos a cada uno de los integrantes del seleccionado mendocino por el triunfo ante Rivadavia por el torneo argentino. El director técnico a su vez percibirá por ese partido 800 pesos y 1.200 en concepto de ocho entrenamientos ya realizados.

El señor Francisco Coccioni, anunció que el martes próximo, a partir de las 21.30, se realizará una reunión en forma conjunta entre los presidentes de clubes y el consejo directivo de la Liga, a efectos de tratarse únicamente la situación creada por una resolución emanada de la Dirección Nacional de Recaudación Previsional.

La comisión de selección, por intermedio de uno de sus integrantes, el señor Washington Gómez, informó que el viernes próximo, desde las 21.30, se jugará el partido desquite entre las selecciones de Mendoza y Rivadavia por las eliminatorias del campeonato argentino. El encuentro se jugará en el estadio del Atlético San Martín.

Tribunal

El tribunal de penas de la Liga Mendocina de Fútbol, no sesionó anoche. Es decir, que todavía no hay fallo respecto a la protesta de puntos hecha por Central Rivadavia contra Argentino.

Continuará mañana el boxeo de trabajadores

Mañana, sobre el cuadrilátero de la Asociación Mendocina de Box, proseguirá la disputa del campeonato de los trabajadores "José Ignacio Rucci", que se lleva a cabo con el patrocinio de la Confederación General del Trabajo y las 62 Organizaciones de la Provincia, así como el auspicio de la intervención federal en Mendoza, habrá cuartos de final y semifinales.

El programa a desarrollarse es el siguiente: principiantes, categoría mosca, Miguel Barrera (California) vs. Carlos Carranzani (Gutiérrez). En categoría pluma: Francisco Pizarro (Gutiérrez) vs. Juan C. Sosa (Mocoroa). Novicios, semifinal de la categoría mosca, Aníbal Zillerruelo (U.P.C.N.) vs. Gustavo Ballas (Luz y Fuerza). En la otra semifinal, Héctor Esquivel (Casino) enfrentará a José Nárvaez (Luz y Fuerza). En categoría pluma, semifinal, Domingo Barrera (S.U.P.E.) vs. Rolando Rivera (C.G.T.). En la semifinal de mediano liviano, Alberto Amaya (Casino) vs. Ricardo Cuello (Sindicato del vidrio). Veteranos, categoría gallo, Carlos González (Vidrio) vs. Esteban Bustos (Casino). Categoría liviano, Luis Baigorria (U.P.C.N.) vs. Pablo Gelves (Irrigación). En novicios, medio mediano liviano, Ricardo Terraza (SU.P.E.) vs. Julio Ortiz (Casino). Veteranos, medio mediano, Alberto Flores (SIPEMON) vs. Juan Ramírez (C.G.T.).

La reunión se iniciará a las 21.30 y el precio de las localidades será de $ 10, la popular; $ 20 platea y $ 30 ring side.

Alianza y San Martín juegan hoy en S. Juan

SAN JUAN. — Atlético de la Juventud - Alianza y San Martín, se enfrentarán esta tarde en el campo de juego de Sportivo Desamparados, en cumplimiento de la primera fecha del torneo hexagonal de fútbol, clasificatorio para el próximo regional.

Este partido había quedado postergado en su ocasión en virtud de los compromisos de Atlético Alianza con relación al torneo Nacional. Como hoy es fecha libre de aquel torneo de la AFA, Alianza puede cumplir con el hexagonal y esta tarde debe enfrentarse con su clásico adversario, San Martín.

Los "Verdinegros" igualaron en su inicio en este campeonato 1 a 1 con Colón Juniors, en buen partido. El equipo que dirige Ignacio Rodríguez Nieto mostró una ambición ofensiva tal vez no muy clara, pero sí ferviente en sus intentos de llegar con mucha gente sobre el área adversaria.

Alianza resulta todo una incógnita para este hexagonal. Ya sabe el lector que en el Nacional no ha cumplido a satisfacción y ello puede que haya afectado anímicamente a los jugadores con miras al certamen de la Liga Sanjuanina.

El partido de hoy puede que aclare el panorama en cuanto a sus perspectivas futuras, como así también, lógicamente, las que respectan a San Martín.

La probable alineación de los equipos es la siguiente:

San Martín: Ramírez; Corzo, Irrazábal, Bustos y Fuentes; Celdrán, Soto y Allende: Avila, Galván y Zárate.

Atlético Alianza: Alberto Rodríguez; Miguel Rodríguez, Hidalgo, Julio González y Ochoa; Ríos, Lizzi y Raúl Paz; Tadini (o Escudero), Spadano y Aristides Rodríguez.

Ferraro 2º en el nacional de karate

Se realizó en Andes Talleres el torneo Nacional de Karate. Participó un equipo de la escuela de policía "General José de San Martín" junto a deportistas de todo el país. Integraron aquel conjunto, los cadetes Carlos Ferraro, Cesar Rojas, José Osvaldo Russo, Alberto Perigi y Roberto Pelaytay. Todos ellos cumplieron una aceptable actuación, siendo Carlos Ferraro quien obtuvo el subcampeonato argentino y a la vez el mejor colocado.

Automovilismo

El Automóvil Club Mendoza, informó que el 30 del corriente se realizará el premio "Fosforito Fernández" en el autodromo General San Martín. Se competirá en turismo nacional en las categorías "B" y "C", con puntaje para el campeonato argentino de la especialidad.

Farmacias de turno en la región de Cuyo

PROVINCIA DE MENDOZA

Policlínico Fleming. - Teléfonos: 241810 y 245792.
Hospital Central. - Teléfonos: 240063 y 245287.
Hospital Emilio Civit. - Teléfonos 250000 y 216320.
Hospital Ferroviario. - Teléfono: 252600.
Hospital El Carmen. - Teléfonos: 220279 y 220803.
Servicio Sacerdotal Nocturno. - De 21.30 a 6.30 Tel. 255654.
División Bomberos. - Teléfono: 244888.
Comando Radioeléctrico de la Policía. - Teléfono: 244444.

Capital. — Hasta las 24: "Chile", Las Heras 501, Tel. 214223; "Uspallata", Jorge A. Calle 704, Tel. 256480; "Santo Domingo", Beltrán 101, Tel. 214445. Día y noche: "San Martín", San Martín 677, Tel. 291547; "Herrera", Juan B. Justo 255, Tel. 255448; "Buenos Aires", San Martín 2802, Tel. 214438.
Godoy Cruz. — Hasta las 24: "San Vicente", Rivadavia y Belgrano, Tel. 220170; "Lucena", Francia 809, Tel. 225875; "Trapiche", Italia 1700, Tel. 226193. Día y noche: "La Merced", Malvinas Argentinas y 20 de Junio, Tel. 221437; "San Antonio", Rivadavia 1703, Tel. 220470; "Beltrán", Beltrán 1684, Tel. 247755.
Las Heras. — Hasta las 24: "San Luis", San Miguel 1420, Tel. 251009. Día y noche: "Falucho", San Martín 1702, teléfono 217077.
Guaymallén. — Hasta las 24: "San Nicolás", Adolfo Calle y Sobremonte (Dorrego), Tel. 242401; "San José", Godoy Cruz 395 (San José), Tel. 214448; "Sarmiento", avenida Libertad 713 (Villa Nueva), Tel. 261802. Día y noche: "San Miguel", Alem 1619 (Dorrego), Tel. 240725; "Bandera de los Andes", Colón 834 (San José), teléfono 260192; "Rodeo", Carril Nacional 6699 (R. de la Cruz), Tel. 17.
San Martín. — Hasta las 24: "La Colonia", 25 de Mayo 40, Tel. 21194. Día y noche: "Sarmiento", España 29, teléfono 21132.
Luján. — "Cacciavillani", San Martín 658, Tel. 980824.
Maipú. — Hasta las 24: "Gómez", Padre Vázquez 954, Tel. 972941.
General Gutiérrez. — "El Globo", Ozamis 501, teléfono 972207. Hasta las 24: "Estación", 6 de Setiembre y Maza, Tel. 972625.
Junín. — "Mitre", Mitre 567, Tel. 18.
Rivadavia. — "Digna", San Isidro 820, Tel. 42124.
Tunuyán. — "Ramírez", San Martín 1242, Tel. 2357.
La Paz. — "Cuesta", Sarmiento y San Martín, Tel. 21.
Tupungato. — "Moderna", Belgrano 469, Tel. 77.
La Consulta. — "La Consulta", San Martín 568, Tel. 1.
Villa Atuel. — "Tonn".
San Rafael. — "Independencia", Mitre 517, Tel. 23746; "San Rafael", 25 de Mayo 101, Tel. 22491
General Alvear. — "Avenida", Alvear 16, Tel. 2787.
Malargüe — "San Antonio", San Martín 530. Tel. 47.

PROVINCIA DE SAN JUAN

Capital. — Turno parcial: "Trinidad", Mendoza 1302, Tel. 26113; "San Miguel", Ceresetto y San Miguel; "Del Mercado", B. Luna 24; "Central", Acha y San Martín, Tel. 22589. Turno completo: "Navarro", Ramón Franco 2638; "La Fraternal", Mendoza 143, Tel. 25305; "Suiza", Sarmiento 580; "Independencia", Jujuy 197, teléfono 25555.
Pocito. — "De Luján", Ingeniero Zalazar s/n., Tel. 69.
Caucete. — "Avenida".
25 de Mayo. — "Balmaceda".
Albardón. — "Albardón".
Jáchal. — "Del Pueblo".

PROVINCIA DE SAN LUIS

Capital. — "La Facultad", Junín 858; "San Martín", San Martín 500, Tel. 2031; "Avenida", Pedernera 1247, Tel. 2440; "Suárez", Estado de Israel 2185.
Ciudad de Mercedes. — "Moneo", Pedernera 380, teléfono 1130; "Mitre", avenida Mitre 1101, Teléf. 1558; "Avenida", avenida Mitre 1400, Tel. 1730; "Díaz", Juan B. Justo 481, Tel. 2287.